

佛
教

善緣雜誌

余俊賢題類



創刊於佛曆 2524 年西元 1981 年 (民國 70 年 5 月 19 日)



【圖說】(左起)台灣社區雜誌協會理事長歐文名、本會顧問團長黃隆正、本會會長張騰龍致贈補助學童午餐費支票由澎湖縣縣長陳光復代表接受、本會顧問葉炳坤、教育處長劉馥芬合影。(1040408)

贈閱

2015 年秋季號

本期佛曆 2558 年 (西元 2015 年 9 月 28 日) 出刊

行政院新聞局登記證局版台誌第 2692 號
中華郵政北台字第 0231 號登記為第一類新聞紙
高雄郵局高雄誌字第 063 號雜誌交寄登記證
高雄郵局「自行加印郵資已付戳記」交寄高雄字第 677 號許可證

佛教善緣雜誌社與中華佛教善緣慈善會聯合主辦 家庭突變窘困學童註冊費、書籍費及營養午餐費補助



圖說：由燕巢民眾服務社莊良哲理事長（左）、青工會總會長陳榮晉代表本會親送學童午餐費補助款支票至高雄市深水國小由柯淑貞校長（中）代表接受支票。(103.12.11)



圖說：(左起)內門民眾服務社主任張淑貞、本會顧問團團長黃隆正賢伉儷、前立委鍾紹和夫人李金蓮等人代表本會致贈觀亭國小補助款支票由校長張俊民代表接受。(104.05.05)



圖說：(左起)前立委鍾紹和兒媳孫女、市議員劉馨正胞弟劉國正、本會顧問團長黃隆正賢伉儷等、由鍾紹和夫人李金蓮代表本會致贈圓潭國小補助款支票由校長陳宣伯代表接受(104.05.05)。



圖說：(右起)劉馨正議員助理及內門民眾服務社黃金虎理事長、林義迪議員、木柵國小呂佳真校長接受鍾紹和夫人李金蓮代表本會贈送補助款支票、民眾服務社常務監事胡森琨等人。(103.12.09)



圖說：(右起)內門民眾服務社常務監事胡森琨、黃理事長金虎、家長會林新彪會長、觀亭國小教務主任游步廣代表接受鍾紹和夫人李金蓮代表本會贈送學童午餐費補助款支票。(103.12.09)



圖說：(左起)由高雄市民眾服務社理事長葉天營、鍾紹和夫人李金蓮、圓潭國民小學教務處曾主任代表接受市議員林義迪代表本會贈送補助款支票、本會顧問團長黃隆正賢伉儷。(103.05.20)



圖說：(左起)本會顧問團團長黃隆正夫婦、高雄內門婦女會理事長王張菊妹、常務監事林蘭玉對前立委鍾紹和夫人等人共同致送補助款到內門國小由校長黃意華代表收受補款支票。(104.05.05)



圖說：(左起)由林義迪議員、前立委鍾紹和夫人李金蓮代表轉贈學童午餐費補助款支票予高雄市杉林區上平國小由江主任表收受補助款、劉馨正議員助理(右)。(103.12.09)



圖說：(右起)內門民眾服務社黃金虎理事長、家長會長林新彪、校長張俊民代表接受林義迪議員代表本會轉贈補助支票、內門婦女會童蕭理事長春素、劉玉麒書記等人。(103.06.04)

本期目錄

愛心贊助人間處處有溫情-----	02
103 全年度補助學童午餐費等費用明細 --	03
「家庭突變窘困學童補助專案」	
受補助學校致贈之感謝狀-----	04
何謂發心 -----	17
受助學童部分的需補助原因-----	18
104 年度上學期實施辦法 -----	28
104 年度上學期學生資料表 (範本)--	29
104 年度上學期申請清冊 (範本)----	29
讓家長苦惱與不安註冊費-----	30
中華佛教善緣慈善會徵募贊助會員-----	31
中華佛教善緣慈善會第 3 屆成員-----	31
善緣【孝德】清寒大專學生獎助學金	
104 年度上申請辦法 -----	32
104 年度上申請表暨推薦書範本 ----	33
103 年度獲助名單 -----	35
103 年度部份獲助同學績優作文 ----	36
善緣「急難救助」實施辦法-----	43
個案申請補助資料表-----	44
103 年度九九重陽百歲人瑞敬老活動	46
芮城驚現三尊唐代石佛疑似延慶寺遺物--	47
四億歲南極石佛入住千年古剎寒山寺----	48
東京最古老的寺廟—淺草觀音寺-----	49
佛教善緣慈善會愛心贊助大德芳名錄----	50
使用信用卡捐款授權書-----	71
使用劃撥單捐款-----	72
愛心專線：07-2812505 傳真 07-2510498	
編輯部電子信箱 (投稿請以電子檔傳送)	
ip168ip168@yahoo.com.tw	

請發心助印【佛教善緣雜誌】

劃撥儲金號 01889135 佛教善緣雜誌社
助印愛心善款全部結餘，用於學童補助專案

行政院新聞局登記證局版台誌第 2692 號
中華郵政北台字第 0231 號登記為第一類新聞紙
高雄郵局高雄誌字第 063 號雜誌交寄登記證
高雄郵局高雄字第 677 號許可證

「自行加印郵資已付戳記」交寄
發行所：佛教善緣雜誌社 榮譽社長：張道瑞
創辦人暨發行人兼社長：張騰龍
社務顧問：劉會進 黃月明 崔昭明 周俊鉸
法律顧問：陳平如大律師
資訊顧問：Maiga Chang & S.L Chang

總編輯：周雲卿

駐加拿大特派員：Maiga Chang

駐日本特派記者：周雲蓮

駐澳洲特派記者：張允暉

駐紐西蘭特派記者：鄭婉懿

總管理處行政愛心專員：

 洪秀華、紀淑美、涂丁素

總管理處愛心專員：郭月娥、葉姿雅、李香、
 董淑慧、林雯麗、蔡居士、許淑芳、
 薛卉潔、蕭佩岑、洪士恆、陳錚鈺

台北愛心站專員群組

屏東愛心站專員：蔡愛琴、許淑美

美工編輯：莊居士

社址：台南市永康區新樂街 78 號 5 樓之 19

總管理處：高雄市中正四路 53 號 11 樓之 8

網站：<http://www.buddha-charity.org/>

勤種福田 功德無量
免費贈閱 歡迎索取

積善人家有餘慶

愛心贊助 人間處處有溫情

由佛教善緣雜誌到中華佛教善緣慈善會

民國六十四年就皈依在法振老和尚門下的弟子張騰龍等因為從旁幫忙老和尚主辦的「續明法師獎學金」徵文活動，而生出弘法利生之心，民國七十年一月創辦了「佛教善緣」雜誌，創刊迄今近卅五年，一直是以宣揚佛教教義、發揚孝道社會愛心為主，未來仍會繼續秉持初衷。

「佛教善緣」雜誌讀者大德們因有感社會需幫助之弱勢者眾，建議宣揚佛法之外，應進行社會公益活動，採納讀者大德們的建議，民國九十一年七月在高雄開始舉辦愛心助印募款活動，將維繫雜誌營運外之全部結餘，幫助因突遭家變且無政府補助之學童的營養午餐、書籍費用；但深感力所不及，為了結合更大的慈悲力量，能幫助更多的貧病弱勢人士，發起以宣揚佛教教義導引世人向善及普行慈善功德之弘法與利生兩大志業為宗旨的「中華佛教善緣慈善會」，九十三年九月內政部正式核准立案。

(立案證書：內政部台內社字第 0930062210 號)暨「佛教善緣」雜誌社聯合主辦的「因家庭突遭變故窘困而無力繳納註冊費、書籍費或營養午餐費小學童補助專案」，本專案經費來自贊助會員小額捐款及各功德委員會志工小額募贊助款及「佛教善緣雜誌社」讀者助印善款之全部節餘經費。

迄一〇四年六月已幫助南台灣十三縣市，四百九十八所國中小，六萬三千多位學童，已補助過學校如后：

◎高雄市國中小 73 所

國小：七賢、九如、大同、大仁、大汕、小港、太平、中山、中正、五權、加昌、右昌、四維、民族、左營、立德、正興、民族、民權、永清、光武、佛公、和平、坪頂、忠孝、明德、油廠、青山、前金、前鎮、屏山、苓洲、桂林、海山、莒光、莊敬、凱旋、港和、鳳林、華山、新上、新莊、新興、獅湖、瑞祥、鼎金、鼓岩、壽山、旗津、漢民、福山、楠陽、龍華、舊城、鹽埕、翠屏、援中、鎮昌等國小。

國中：大仁、三民、中山、立德、光華、正興、明華、青年、前金、前鎮、國昌、後勁、福山、翠屏等國中、楠梓特殊學校。

◎高雄市 78 所：(原高雄縣)

國小：大東、大華、大寮、大樹、山頂、上平、六龜、中山、中正、中庄、中崙、中路、五甲、仁武、仁美、內門、文山、文賢、月美、木柵、王公、正義、永芳、吉東、竹後、竹埔、竹圍、兆湘、西門、多納、杉林、岡山、忠孝、東門、金潭、阿蓮、民權、前峰、後庄、後紅、昭明、南成、茂林、烏林、曹公、深水、景義、港埔、鳳山、圓潭、新甲、新發、新興、溪洲、誠正、路竹、過埤、鼓山、旗山、福誠、壽山、壽天、潮寮、廣興、燕巢、興田、龍山、龍田、龍目、龍興、嶺口、彌陀、鎮北、灣內、觀亭等國小。

國中：大寮、永安、湖內國中。

◎屏東縣 112 所：

國小：三地、土庫、山海、口社、大明、大光、丹路、仁和、仁愛、五溝、內獅、內埔、公館、天南、文樂、仕絨、仙吉、四維、民生、永港、玉田、瓦磘、白沙、北葉、光華、光春、全德、竹田、竹林、同安、西勢、赤山、里港、佳冬、佳佐、佳義、來義、恆春、枋寮、東光、東港、東興、社皮、長興、長治、忠孝、長榮百合、林邊、前進、南華、南和、建國、信義、琉球、烏龍、高士、高朗、高樹、泰山、

崇文、崇蘭、富田、復興、港東、惠農、新生、新園、新圍、新興、新豐、楓林、溪北、瑞光、塹子、僑勇、萬巒、餉潭、潮州、潮和、潮東、潮南、黎明、繁華、豐田、鹽埔等國小。

國中：中正、內埔、公正、光春、竹田、至正、里港、長治、林邊、明正、東新、恆春、南州、南榮、高泰、高樹、崇文、萬巒、新園、新埤、滿州、潮州、鶴聲、麟洛等國中；潮州高中、東港高中國中部、枋寮高中國中部。

◎台東縣 59 所：

國小：三仙、三民、大南、大鳥、大溪、土坂、太平、仁愛、光明、安朔、成功、卑南、尚武、岩灣、忠勇、東成、東海、知本、初來、長濱、南王、美和、桃源、馬蘭、康樂、都蘭、博愛、富山、富岡、復興、新生、新園、新興、電光、溫泉、瑞源、瑞豐、萬安、嘉蘭、福原、賓茂、德高、錦屏、豐田、豐年、豐里、豐源、豐榮、寶桑等國小。

國中：大王、大武、卑南、知本、長濱、鹿野、新港、瑞源、豐田、關山等國中。

◎花蓮縣 40 所：

國小：三民、大進、中正、中原、化仁、太昌、文蘭、水源、水璉、北昌、北林、平和、玉里、光華、吉安、志學、秀林、宜昌、明義、東里、花師大附小、信義、春日、海星、國福、崙山、富世、富里、復興、景美、港口、新城、瑞美、瑞穗、萬榮、稻香、豐山等國小。

國中：和平、光復、壽豐等國中。

◎澎湖縣 43 所：

國小：七美、大池、小門、山水、中屯、內垵、中山、五德、外垵、吉貝、合橫、成功、池東、竹灣、西溪、沙港、赤馬、赤崁、花嶼、虎井、後寮、風櫃、馬公、將軍、望安、鳥嶼、隘門、港子、龍門、興仁、講美、雙湖、壽裡、菓葉等國小。

國中：七美、中正、白沙、吉貝、志清、將澳、望安、鳥嶼、鎮海等國中。

◎南投縣 1 所：新城國小。

◎苗栗縣 1 所：獅潭國小。

◎雲林縣 41 所：
國小：九芎、大美、大屯、中山、中正、公誠、文正、水林、立仁、台西、安南、安慶、東光、東勢、明倫、尚德、虎尾、建陽、麥寮、復興、惠來、興華、溝壩、豐榮等國小。

國中：二崙、土庫、斗六、台西、西螺、東仁、東明、東勢、虎尾、建國、馬光、崙背、飛沙、崇德、雲林、褒忠國中、麥寮高中國中部等。

◎嘉義市 10 所：

國小：育人、林森、博愛國小。

國中：大業、民生、北興、北園、南興、蘭潭等國中；東吳高工。

◎嘉義縣 7 所：大同、北園、民雄、宣信、崇文、僑平、蘭潭國小。

◎台南市 3 所：大同國小、忠孝國中、啟智學校。

◎台南縣 30 所：

國小：七股、土庫、六甲、公誠、太康、永安、玉豐、白河、安溪、竹埔、東興、保東、南梓、苓和、蚵寮、勝利、菁寮、新山、新民、新泰、新進、新營、龍潭、鹽水等國小。

國中：大橋、白河、東原、南新、後壁、新東等國中。

本會 103 全學年補助學童註冊費、書籍費、營養午餐費明細

補助學校	人月次	補助金額	補助學校	人月次	補助金額
103 年上學期高雄市觀亭國小	40	30784	103 年下學期澎湖縣嵵裡國小	48	19,200
103 年上學期高雄市灣內國小	70	52598	103 年下學期澎湖縣風櫃國小	73	29,200
103 年上學期高雄市立光華國中	66	100591	103 年下學期澎湖縣菓葉國小	17	6,800
103 年上學期高雄市立大寮國中	14	10091	103 年下學期澎湖縣西溪國小	45	18,000
103 年上學期高雄市多納國小	149	126640	103 年下學期澎湖縣龍門國小	88	35,200
103 年上學期高雄市立永安國中	1	1090	103 年下學期澎湖縣沙港國小	42	16,800
103 年上學期高雄市潮寮國小	48	21171	103 年下學期澎湖縣成功國小	18	7,200
103 年上學期高雄市文山國小	4	2454	103 年下學期澎湖縣中屯國小	23	9,200
103 年上學期高雄市立三民國中	82	35604	103 年下學期澎湖縣講美國小	32	12,800
103 年上學期高雄市中庄國小	30	19452	103 年下學期澎湖縣港子國小	14	5,600
103 年上學期高雄市立青年國中	11	6402	103 年下學期澎湖縣赤崁國小	81	32,400
103 年上學期高雄市立後勁國中	2	902	103 年下學期澎湖縣後寮國小	46	18,400
103 年上學期高雄市大寮國小	7	4782	103 年下學期澎湖縣合橫國小	31	12,400
103 年上學期高雄市廣興國小	6	4750	103 年下學期澎湖縣竹灣國小	32	12,800
103 年上學期高雄市圓潭國小	165	99972	103 年下學期澎湖縣赤崁國小	81	32,400
103 年上學期高雄市前金國小	7	4923	103 年下學期澎湖縣後寮國小	46	18,400
103 年上學期高雄市深水國小	8	4590	103 年下學期澎湖縣合橫國小	31	12,400
103 年上學期高雄市木柵國小	51	91548	103 年下學期澎湖縣竹灣國小	32	12,800
103 年上學期高雄市上平國小	95	38000	103 年下學期澎湖縣大池國小	29	11,600
103 年上學期高雄市立壽山國中	3	2136	103 年下學期澎湖縣池東國小	38	15,200
103 年上學期高雄市民族國小	290	20164	103 年下學期澎湖縣赤馬國小	20	8,000
103 年上學期屏東市仁愛國小	14	24100	103 年下學期澎湖縣內垵國小	59	23,600
103 年上學期屏東縣山海國小	145	43500	103 年下學期屏東縣大光國小	3	5,314
103 年上學期屏東縣全德國小	106	31440	103 年下學期屏東縣天南國小	4	2,860
103 年上學期屏東縣立里港國中	1	1630	103 年下學期屏東縣文樂國小	14	8,512
103 年上學期屏東縣恆春國小	12	7227	103 年下學期屏東縣恆春國小	12	7,534
103 年上學期屏東縣惠農國小	7	5337	103 年下學期屏東縣塹子國小	8	5,928
103 年上學期屏東縣新興國小	29	26000	103 年下學期屏東縣山海國小	136	25,240
103 年上學期雲林縣雲萱基金會	50	70680	103 年下學期屏東縣東新國中	1	5,000
103 年下學期澎湖縣虎井國小	9	3,600	103 年下學期屏東縣全德國小	91	21,874
103 年下學期澎湖縣烏嶼國小	38	15,200	103 年下學期高雄市三民國中	87	34,785
103 年下學期澎湖縣吉貝國小	44	17,600	103 年下學期高雄市內門國小	102	53,674
103 年下學期澎湖縣望安國小	32	12,800	103 年下學期高雄市文賢國小	2	1,362
103 年下學期澎湖縣將軍國小	32	12,800	103 年下學期高雄市木柵國小	46	84,555
103 年下學期澎湖縣花嶼國小	8	3,200	103 年下學期高雄市立德國中	26	12,840
103 年下學期澎湖縣七美國小	71	28,400	103 年下學期高雄市光華國中	70	148,735
103 年下學期澎湖縣雙湖國小	40	16,000	103 年下學期高雄市前金國小	14	8,313
103 年下學期澎湖縣吉貝國中	28	11,200	103 年下學期高雄市大寮國小	5	3,219
103 年下學期澎湖縣烏嶼國中	24	9,600	103 年下學期高雄市中庄國小	14	8,029
103 年下學期澎湖縣望安國中	20	8,000	103 年下學期高雄市圓潭國小	172	95,526
103 年下學期澎湖縣將澳國中	18	7,200	103 年下學期高雄市潮寮國小	42	17,090
103 年下學期澎湖縣七美國中	65	26,000	103 年下學期高雄市燕巢國中	2	3,000
103 年下學期澎湖縣志清國中	35	14,000	103 年下學期高雄市灣內國小	98	63,074
103 年下學期澎湖縣鎮海國中	50	20,000	103 年下學期高雄市觀亭國小	60	37,407
103 年下學期澎湖縣白沙國中	61	24,400	103 年下學期高雄市立正興國中	42	32,689
103 年下學期澎湖縣興仁國小	52	20,800	103 年下學期高雄市民族國小	231	18,981
103 年下學期澎湖縣中山國小	99	39,600	103 年下學期高雄市過埤國小	32	17,841
103 年下學期澎湖縣山水國小	64	25,600	103 年下學期雲林縣雲萱基金會	20	34,500

中華佛教善緣慈善會「家庭突變窘困學童補助專案」 102年9月-104年6月受補助學校致贈之感謝狀(1)

 <p>高雄縣南成國小 感謝狀 茲感謝 中華佛教善緣慈善會 贊助本校家庭突變窘困學童之志願補助學生 嘉惠學子，謹以此狀，特申謝忱。 校長 林保豐 中華民國 102 年 10 月 30 日</p>	 <p>感謝狀 感謝 中華佛教善緣慈善會 關懷本校學童，專案資助本 校學童註冊費、書籍費及午餐費 助學金。 謹此 致最誠摯之謝意 高雄市民林益 校長 黃英凡 多納國民小學 中華民國 102 年 10 月 30 日</p>	 <p>感謝狀 茲感謝 中華佛教善緣慈善會 贊助本校學童午餐費， 協助學童安心就學。 屏東縣恆春鎮山海國民小學 校長 鄭鴻博 中華民國 102 年 10 月 2 日</p>	 <p>感謝狀 承蒙 中華佛教善緣慈善會 捐助本校清寒學生註冊等費用 使本校學生安心向學 全校師生感謝貴會此項慈善義舉 特頒此狀 以申謝忱 校長 邱從益 Principal Chiu Tsung 中華民國 102 年 10 月 2 日</p>
<p>高雄縣南成國小</p>	<p>高雄縣多納國小</p>	<p>屏東縣山海國小</p>	<p>高雄市後勁國中</p>
 <p>感謝狀 茲感謝 中華佛教善緣慈善會 關懷雲林縣特殊境遇單親家庭 學童補助註冊費，獲益良多。 特此感謝 雲林縣吳富美 中華民國 102 年 10 月 28 日</p>	 <p>感謝狀 感謝 中華佛教善緣慈善會 資助本校「家庭突變窘困 學童」教學費用，使莘莘 學子得以順利就學。 特立此狀，以表謝忱。 熱心教育 嘉惠學子 高雄市民族國民小學 校長 張宏仁 中華民國 102 年 10 月 28 日</p>	 <p>高雄市立福山國民中學 感謝狀 Kaohsiung Municipal Fushan Junior High School Acknowledgment 對象：中華佛教善緣慈善會 事由：熱心資助本校家庭突變學生 助學金 熱心學務 敬謝善舉 Whole-hearted Participation and Dedication 特頒此狀 以表謝忱 校長 史也 中華民國 102 年 10 月 28 日</p>	 <p>台東縣大武壠尚武國民小學 感謝狀 感謝 中華佛教善緣慈善會 踴躍捐助學童資助弱勢家庭孩子志學 善心義舉 四維社會 澤被學子 深蒙感佩 特頒此狀 以申謝忱 校長 柳旭龍 中華民國 102 年 10 月 29 日</p>
<p>雲萱基金會</p>	<p>高雄市民族國小</p>	<p>高雄市福山國中</p>	<p>台東縣尚武國小</p>
 <p>感謝狀 感謝 中華佛教善緣慈善會，補助本校 102 學年 度上學期「因家庭突變致困學童志願補 助專案」學生書籍費，嘉惠本校學子，特 贈此狀，以誌謝忱！ 台東縣南王國民小學 校長 洪志重 中華民國 102 年 10 月 29 日</p>	 <p>感謝狀 承蒙 中華佛教善緣慈善會 辦理「家庭突 變困學童補助專案」，補助弱勢學童中斷學 業，盡力助定學費之急需，特頒此狀以表感 謝。 屏東縣大光國民小學 校長 李國政 中華民國 102 年 10 月 29 日</p>	 <p>感謝狀 茲感謝 中華佛教善緣慈善會 熱心捐助本校 102 學年度上學期「因家 庭突變致困學童志願補助專案」書籍等 費，不勝感荷。 特頒此狀，以誌感謝！ 高雄縣燕巢區燕巢國民小學 校長 焦熙昌 中華民國 102 年 10 月 29 日</p>	 <p>感謝狀 茲感謝 中華佛教善緣慈善會補助本校 家庭突變困學童各項學費（課後照 顧班、註冊費及書籍費），嘉惠學子， 至深銘感，特頒此狀，謹表謝忱。 校長 蔡文賢 中華民國 102 年 10 月 29 日</p>
<p>台東縣南王國小</p>	<p>屏東縣大光國小</p>	<p>高雄縣燕巢國小</p>	<p>高雄縣灣內國小</p>
 <p>感謝狀 茲感謝 中華佛教善緣慈善會 補助本校家庭突變致學 童就學經費，全體師生同感 敬佩，特致此狀以表謝忱。 屏東縣港東國民小學 校長 陳國民 中華民國 102 年 10 月 30 日</p>	 <p>感謝狀 謹感謝中華佛教善緣慈善會 熱心公益，嘉惠學子，奉行 義舉，殊堪嘉許，特此感謝 此狀 高雄市中山國民中學 校長 薛容秀 中華民國 102 年 10 月 30 日</p>	 <p>感謝狀 感恩中華佛教善緣慈善會 提供本校家庭突變困學生 獎助學金 特頒此狀 以申謝忱 校長 蔡月梅 中華民國 102 年 10 月 30 日</p>	 <p>高雄市杉林區上平國民小學 感謝狀 茲感謝 中華佛教善緣慈善會 贊助本校「因家庭突變致困 致志願補助專案」弱勢家庭照顧 偏鄉學校嘉惠津貼留學學子芬揚 杏壇特申謝忱 校長 黃炳城 中華民國 102 年 10 月 30 日</p>
<p>屏東縣港東國小</p>	<p>高雄市中山國中</p>	<p>高雄市前金國中</p>	<p>高雄縣上平國小</p>

中華佛教善緣慈善會「家庭突變窘困學童補助專案」 102年9月-104年6月受補助學校致贈之感謝狀(2)

 <p>感謝中華佛教善緣慈善會補助本校家庭突變及午餐費，貢獻良多，特頒此狀以表謝忱！ 高雄縣旗山區圓潭國民小學 校長 陳宜伯 中華民國102年10月30日</p>	 <p>感謝中華佛教善緣慈善會「家庭突變窘困學童補助專案」補助本校學生註冊費午餐費 嘉惠學子 特申謝忱 中華民國102年10月30日</p>	 <p>高雄縣中華佛教善緣慈善會於102學年度，捐贈本校因家庭突變致學生善款，造福本校學生。特頒此狀，以誌感謝！ 高雄縣大寮區潮寮國民小學 校長 梁一成 中華民國102年10月30日</p>	 <p>中華佛教善緣慈善會補助本校周新鈞、胡呂明等二位學生註冊費及書雜費，讓學生安心向學，家庭幸福安康。特以此狀感 中華民國102年10月31日</p>
<p>高雄縣圓潭國小</p>	<p>高雄縣過埤國小</p>	<p>高雄縣潮寮國小</p>	<p>台東縣馬蘭國小</p>
 <p>感謝中華佛教善緣慈善會於102學年度上學期對本校提供學童營養午餐補助，此等義舉，嘉惠本校學童無數，特此銘記，並申謝忱。 屏東縣土庫國民小學 校長 林淑芳 家長會長 林進發 中華民國102年10月31日</p>	 <p>感謝貴單位辦理「家庭突變窘困學童補助專案」，提供本校學生家計紓困，安心就學。貴單位之義舉德澤廣被，普世稱頌。謹致上最誠摯之謝意。 中華佛教善緣慈善會 屏東縣立內埔國中 校長 許世傑 中華民國102年10月31日</p>	 <p>感謝中華佛教善緣慈善會，補助本校學童「家庭突變窘困學童補助專案」，特此致謝，深表謝忱。 台東縣馬蘭國民小學 校長 陳隆進 中華民國102年10月31日</p>	 <p>感謝中華佛教善緣慈善會捐資助學，熱心教育，誠懇負責，學海校園，澤被鄉里，感人敬佩。特頒此狀，以資銘謝。 屏東縣竹田國民小學 校長 謝俊明 中華民國102年10月31日</p>
<p>屏東縣土庫國小</p>	<p>屏東縣內埔國中</p>	<p>台東縣馬蘭國小</p>	<p>屏東縣竹田國小</p>
 <p>感謝中華佛教善緣慈善會補助本校學生102學年度上學期助學金，特頒此狀，表達誠摯謝忱。 屏東縣竹林國民小學 校長 郭美華 中華民國102年11月1日</p>	 <p>中華佛教善緣慈善會捐贈本校助學金，資助家庭突變致窘困至急需補助學生，使其能順利就學，義行足為社會楷模。謹致此狀，敬申謝忱。 校長 莊錦源 中華民國102年11月1日</p>	 <p>感謝中華佛教善緣慈善會辦理「家庭突變致窘困至急需補助專案」嘉惠本校急需補助學生，特頒此狀，以表謝忱。 高雄縣三民國民中學 校長 郭虹珠 中華民國102年11月1日</p>	 <p>中華佛教善緣慈善會捐贈本校「家庭突變致窘困學童補助」助學金，嘉惠學子，德行可嘉，特表謝忱。 高雄縣內門區內門國民小學 校長 黃嘉華 中華民國102年11月1日</p>
<p>屏東縣竹林國小</p>	<p>高雄市三民國學</p>	<p>高雄市大仁國中</p>	<p>高雄縣內門國小</p>
 <p>感謝中華佛教善緣慈善會補助本校「家庭突變致窘困至急需補助專案」，此義舉善舉，義行可佩。 校長 郭明科 中華民國102年11月1日</p>	 <p>中華佛教善緣慈善會熱心的捐贈，貴會補助學童家庭經濟，讓孩子們能安心上學，特此致謝。 高雄縣內門區觀亭國民小學 校長 張俊民 中華民國102年11月1日</p>	 <p>感謝中華佛教善緣慈善會，協助本校102學年度第1學期因家庭突變致家境窘困，而發生經濟困難無力繳納註冊費、書雜費、營養午餐費之學生，能補助其不足之學費，使學生能安心就學，嘉惠學子，作育功高。謹以此狀，深表謝意。 校長 陳宗慶 中華民國102年11月05日</p>	 <p>感謝中華佛教善緣慈善會補助本校家庭突變致窘困學童繳納註冊費、書雜費、營養午餐費。特頒此狀表達萬分敬意及謝忱。 校長 林庭瑤 中華民國102年11月15日</p>
<p>高雄縣杉林國小</p>	<p>高雄縣觀亭國小</p>	<p>高雄市立德國中</p>	<p>台東縣寶桑國小</p>

中華佛教善緣慈善會「家庭突變窘困學童補助專案」 102年9月-104年6月受補助學校致贈之感謝狀(3)

			
屏東縣恆春國小	屏東縣烏龍國小	高雄市光華國中	高雄縣興田國小
			
澎湖縣七美國中	澎湖縣山水國小	澎湖縣中屯國小	澎湖縣內垵國小
			
澎湖縣白沙國中	澎湖縣成功國小	澎湖縣風櫃國小	澎湖縣將澳國中
			
澎湖縣龍門國小	澎湖縣竹灣國小	澎湖縣沙港國小	澎湖縣後寮國小

中華佛教善緣慈善會「家庭突變窘困學童補助專案」
102年9月-104年6月受補助學校致贈之感謝狀(4)

 <p>澎湖縣將軍國民小學 感謝狀 感謝中華佛教善緣慈善會慷慨捐助午餐加菜金，本校師生受益良多，特致贈此狀以資感謝。此證。 校長 王文瑞 中華民國 103 年 4 月 4 日</p>	 <p>澎湖縣五德國小 感謝狀 感謝中華佛教善緣慈善會捐助本校午餐，熱心教育，嘉惠學子，謹以此狀，特申謝忱。 校長 陳智賢 中華民國 103 年 03 月 05 日</p>	 <p>感謝狀 中華佛教善緣慈善會於102學年度下學期捐助本校學校午餐補助費，嘉惠學子，善心顯著，不勝感激，特頒此狀，以誌感謝。 澎湖縣立志清國民中學 校長 胡正孝 中華民國 103 年 3 月 5 日</p>	 <p>澎湖縣立鳥嶼國民中學 感謝狀 茲感謝中華佛教善緣慈善會致贈經費資助本校關懷偏鄉教育嘉惠學子至深銘感特申謝忱 校長 黃銘廣 中華民國103年3月5日</p>
<p>澎湖縣將軍國小</p>	<p>澎湖縣五德國小</p>	<p>澎湖縣志清國中</p>	<p>澎湖縣鳥嶼國中</p>
 <p>感謝狀 感謝中華佛教善緣慈善會捐助本校午餐費用，熱心公益，嘉惠學子，您的義行足為社會楷模，謹表謝忱。 陸情厚誼 謹申謝忱 澎湖縣立吉貝國民中學 校長 陳彩娥 中華民國 一零三年 三月 六 日</p>	 <p>澎湖縣望安國民小學 感謝狀 中華佛教善緣慈善會於102學年度捐助離島學生營養午餐費嘉惠離島學子善心顯著不勝感激特致此狀以資感謝 校長 陳鴻賢 中華民國 103 年 03 月 6 日</p>	 <p>感謝狀 中華佛教善緣慈善會：感謝捐助午餐加菜金，小朋友吃得更好，長得更高壯，謝謝大家！ 澎湖縣立港子國民小學 校長 蔡文雄 中華民國 103 年 3 月 6 日</p>	 <p>感謝狀 感謝中華佛教善緣慈善會捐助本校102學年度第二學期午餐經費，嘉惠學子，善心顯著，特立此狀，以誌深謝。 此致 中華佛教善緣慈善會 澎湖縣蒔裡國民小學 為公布 校長 陳瑞麟 中華民國 103 年 3 月 6 日</p>
<p>澎湖縣吉貝國中</p>	<p>澎湖縣望安國小</p>	<p>澎湖縣港子國小</p>	<p>澎湖縣蒔裡國小</p>
 <p>感謝狀 茲感謝中華佛教善緣慈善會捐助偏遠學校學童午餐費嘉惠學子助益莫大銘錫肺腑特贈此狀以表謝忱 校長 林宗彥 中華民國103年3月7日</p>	 <p>澎湖縣白沙鄉講美國國民小學 感謝狀 請英威字第 103001 號 中華佛教善緣慈善會，捐助本校午餐經費，熱心公益，服務社會，義行可感。特頒此狀 以表謝忱 校長 鄭源順 中華民國 103 年 3 月 7 日</p>	 <p>澎湖縣西鄉菓葉國民小學 感謝狀 感謝中華佛教善緣慈善會熱心補助學童營養午餐費，嘉惠本校學子良多，特贈此狀，以表謝忱。 澎湖縣西鄉菓葉國民小學 校長 郭謙運 中華民國 103 年 3 月 7 日</p>	 <p>澎湖縣七美鄉雙湖國民小學 感謝狀 茲感謝中華佛教善緣慈善會提供學校午餐補助，嘉惠學子，特此銘謝 校長 馬長生 中華民國 103 年 3 月 8 日</p>
<p>澎湖縣西溪國小</p>	<p>澎湖縣講美國小</p>	<p>澎湖縣菓葉國小</p>	<p>澎湖縣雙湖國小</p>
 <p>澎湖縣七美鄉七美國國民小學 感謝狀 請英威字第 103000002 號 感謝中華佛教善緣慈善會熱心補助本校103年度學童營養午餐經費，嘉惠本校學子良多，陸情厚誼，無任感佩，特申謝忱。 校長 陳克安 中華民國 103 年 3 月 10 日</p>	 <p>感謝狀 茲感謝中華佛教善緣慈善會關懷雲林縣特殊境遇單親家庭學童捐助註冊費，獲益良多，特此感謝 董事長 吳富美 中華民國 103 年 03 月 12 日</p>	 <p>感謝狀 本堂中華佛教善緣慈善會捐助本校清寒學生註冊費用使本校學生安心向學全校師生感謝費此項慈善義舉特頒此狀 以申謝忱 校長 邱從益 Principal Chia Tsung 中華民國 103 年 3 月 12 日</p>	 <p>澎湖縣西嶼鄉池東國民小學 感謝狀 中華佛教善緣慈善會於102學年度下學期捐助本校午餐補助費，嘉惠學子，善心顯著，不勝感激，特頒此狀以誌感謝 澎湖縣西嶼鄉池東國民小學 校長 陳元仲 中華民國 103 年 3 月 17 日</p>
<p>七美鄉七美國小</p>	<p>雲林縣雲萱基金會</p>	<p>澎湖縣後勁國中</p>	<p>澎湖縣池東國小</p>

中華佛教善緣慈善會「家庭突變窘困學童補助專案」
102年9月-104年6月受補助學校致贈之感謝狀(5)

 <p>澎湖縣赤馬國小感謝狀</p> <p>中華佛教善緣慈善會於102學年度下學期資助本校學生午餐補助費，嘉惠學子，善心顯著，不勝感激。謹以此狀以申謝忱。</p> <p>澎湖縣赤馬國民小學 校長 陳玉珍 中華民國103年3月17日</p>	 <p>感謝狀</p> <p>感謝中華佛教善緣慈善會熱心教育，關愛學子，贊助本校學生午餐經費，隆情厚誼，師生感佩。</p> <p>校長 黃光孝 中華民國103年4月10日</p>	 <p>澎湖縣白沙鄉鳥嶼國民小學 感謝狀</p> <p>感謝中華佛教善緣慈善會提供本校困難孩童午餐費，使本校孩童受益良多，特申謝忱。</p> <p>校長 蔡清傑 中華民國103年05月19日</p>	 <p>高雄市立前金國民中學 感謝狀</p> <p>感恩中華佛教善緣慈善會多年持續提供本校學生獎助學金，熱心教育，造福學子，特頒此狀以申謝忱。</p> <p>校長 蔡月梅 中華民國103年4月24日</p>
 <p>感謝狀</p> <p>感謝中華佛教善緣慈善會補助本校102學年度下學期「家庭突變窘困學童補助專案」學生註冊、書籍、午餐費，嘉惠本校學子，特頒此狀，以誌謝忱！</p> <p>台東縣南王國民小學 校長 洪志豪 中華民國103年4月3日</p>	 <p>感謝狀</p> <p>感謝貴單位辦理「家庭突變窘困學童補助專案」，提供本校學生家計紓困，安心就學。貴單位之義舉德澤廣被，普世稱頌，謹致上最誠摯之謝意。</p> <p>此致 中華佛教善緣慈善會 屏東縣立內埔國中 中華民國103年四月七日</p>	 <p>感謝狀</p> <p>感謝中華佛教善緣慈善會補助本校一、二學年度下學期因家庭突變造成經濟困境無力繳納註冊費、書籍費及營養午餐費之學生，特此狀表達感謝。</p> <p>此致 校長 楊蕙萍 中華民國103年4月7日</p>	 <p>感謝狀</p> <p>感謝中華佛教善緣慈善會補助本校學生102學年度下學期助學金，特頒此狀，表達誠摯謝忱。</p> <p>此致 屏東縣竹林國民小學 校長 鄧美華 中華民國103年4月10日</p>
 <p>感謝狀</p> <p>感謝中華佛教善緣慈善會補助本校學童申請「家庭突變窘困學童補助專案」，特頒此狀，深表謝忱。</p> <p>校長 陳隆進 中華民國103年4月8日</p>	 <p>屏東縣恆春國民小學 感謝狀</p> <p>感謝中華佛教善緣慈善會熱心捐助本校學童助學金新台幣壹萬元，元整，澤被學子，芬揚吉理，特申謝忱。</p> <p>校長 江國樑 中華民國103年4月8日</p>	 <p>感謝狀</p> <p>中華佛教善緣慈善會補助本校學童申請「家庭突變窘困學童補助專案」，此種善舉及營養午餐費，實單位之慈善好德，嘉惠學子之精神，謹以此狀以資感戴。</p> <p>屏東縣立鶴聲國民中學 校長 黃賢德 中華民國103年4月8日</p>	 <p>屏東縣高樹鄉高樹國民小學 感謝狀</p> <p>感謝中華佛教善緣慈善會熱心捐助本校學童助學金，造福學子，嘉行可風，全校師生感佩無量，特此狀，特頒此狀表達本校全體師生感戴之謝意！</p> <p>屏東縣高樹鄉高樹國民小學 校長 李永明 中華民國103年4月9日</p>
 <p>感謝狀</p> <p>感謝「中華佛教善緣慈善會」於102學年度提供本校學生清寒獎助學金，熱心興學，嘉惠學生，謹致謝忱。</p> <p>屏東縣立萬巒國民中學 校長 李瑜珍 中華民國103年4月9日</p>	 <p>感謝狀</p> <p>承蒙中華佛教善緣慈善會辦理「家庭突變窘困學童補助專案」，藉助弱勢學童家中經濟困難，無力繳定學費之善舉，特頒此狀，以資感戴。</p> <p>屏東縣大光國民小學 校長 李國政 中華民國103年4月10日</p>	 <p>高雄市立德國民中學 感謝狀</p> <p>茲感謝中華佛教善緣慈善會協助本校102學年度第2學期因家庭突變造成家境困難，而發生經濟困難無力繳納註冊費、書籍費、營養午餐費之學生，能補助其不足之學費，使學生能安心就學，嘉惠學子，作育功高。謹以此狀，致衷心謝意。</p> <p>校長 陳宗慶 中華民國103年4月10日</p>	 <p>感謝狀</p> <p>感謝中華佛教善緣慈善會熱心捐助本校家庭突變窘困學童清寒獎助學金，嘉惠本校青年學子。</p> <p>特頒此狀以誌感謝</p> <p>高雄市立德國民中學 校長 林建志 中華民國103年4月10日</p>
<p>屏東縣萬巒國中</p>	<p>屏東縣大光國小</p>	<p>高雄市立德國中</p>	<p>高雄市光華國中</p>

中華佛教善緣慈善會「家庭突變窘困學童補助專案」
102年9月-104年6月受補助學校致贈之感謝狀(6)

 <p>感謝狀 感謝 中華佛教善緣慈善會 於102學年度下學期對本校提供 學童營養午餐補助，此等義舉 ，嘉惠本校學童無數，特此銘 記、並申謝忱。 屏東縣土庫國民小學 校長 林淑芳 家長會會長 林進發 中華民國 103年 04 月 17 日</p>	 <p>感謝狀 高雄市立福山國民中學 感謝狀 Kaohsiung Municipal Fushan Junior High School Acknowledgment 對象：中華佛教善緣慈善會 事由：熱心資助本校家庭突變困境學生 助學金 熱心教育 嘉惠學子 While Assisted Participation and Dedication 特此銘記 以志謝忱 校長 張宏仁 中華民國 103年 4 月 11 日</p>	 <p>感謝狀 感謝 中華佛教善緣慈善會 資助本校「家庭突變窘困 學童」就學費用，使莘莘 學子得以順利就學。 特立此狀，以表謝忱。 熱心教育 嘉惠學子 高雄市民族國民小學 校長 張宏仁 中華民國103年4月14日</p>	 <p>台東縣台東市仁愛國民小學 REN-AI ELEMENTARY SCHOOL/TAIYUNG 感謝狀 承蒙 中華佛教善緣慈善會、善心 善舉，補助本校家庭突變窘困學童雜 費、午餐費、熱心教育、嘉惠學子，深感 欣佩。 特頒此狀 以表謝忱 校長 張瑞群 中華民國 103年 4 月 15 日</p>
<p>屏東縣土庫國小</p>	<p>高雄市福山國中</p>	<p>高雄市民族國小</p>	<p>台東市仁愛國小</p>
 <p>感謝狀 中華佛教善緣慈善會 捐贈本校獎助學金 資助因家庭 突變變故窘困至急學生 使其能 順利就學 義行足為社會楷模 謹致此狀 敬申謝忱 校長 莊錦源 中華民國 103年 4 月 15 日</p>	 <p>感謝狀 茲感謝 中華佛教善緣慈善會 102學年度頒贈學生獎助學金 嘉惠學子，熱心公益 特贈此狀謹表謝忱 校長 楊勝仁 中華民國 103年 4 月 15 日</p>	 <p>感謝狀 謹感謝中華佛教善緣慈善會 熱心公益，嘉惠學子，善行 義舉，殊堪嘉許，特此感謝 此狀 校長 薛容秀 中華民國 103年 4 月 16 日</p>	 <p>感謝狀 茲感謝 中華佛教善緣慈善會 補助本校家庭突變窘困學童就 學費用 嘉惠學子 獲益良多 特此以此狀以申謝忱 高雄市中庄國民小學 校長 許文寬 中華民國 103年 4 月 18 日</p>
<p>高雄市三民國中</p>	<p>高雄市前金國小</p>	<p>高雄市中山國中</p>	<p>高雄市中庄國小</p>
 <p>感謝狀 感謝 中華佛教善緣慈善會 關懷本校學童，專案資助本 校學童102學年度下學期註冊 費、書籍費及午餐費助學金。 校長 黃英凡 致最誠摯之謝意 中華民國 103年 4 月 21 日</p>	 <p>感謝狀 感謝 中華佛教善緣慈善會 「家庭突變窘困學童補助專案」 補助本校學生 註冊費書籍費午餐費 嘉惠學子 特申謝忱 校長 李進士 中華民國 103年 04 月 21 日</p>	 <p>感謝狀 茲感謝 「中華佛教善緣慈善會」資 助本校因家庭突變困境之學童註 冊費、書籍費及午餐費，嘉惠學 子無數。特以此狀，謹表謝忱。 校長 蔡文賢 中華民國 103年 4 月 21 日</p>	 <p>感謝狀 感謝 中華佛教善緣慈善會 協助家庭突變窘困之學童順利就學，給予 學童莫大的鼓勵和啟發，深獲學子，可銘 嘉許，特此申謝忱。 校長 廖居治 中華民國 103年 4 月 21 日</p>
<p>高雄市多納國小</p>	<p>高雄市過埤國小</p>	<p>高雄市灣內國小</p>	<p>高雄市大華國小</p>
 <p>感謝狀 茲感謝 中華佛教善緣慈善會 台端熱心教育嘉惠學子 事蹟殊堪嘉許特致謝忱 此狀 高雄市中庄區後庄國民小學 校長 歐陽國榮 中華民國 103年 4 月 22 日</p>	 <p>感謝狀 茲感謝 中華佛教善緣慈善會 熱心協助本校 102 學年度下學期「因家 庭突變變故貧困至急補助專案」深獲學 子，感佩無盡。 特頒此狀，以誌感謝！ 校長 王集照 中華民國 103年 4 月 22 日</p>	 <p>感謝狀 茲感謝中華佛教善緣慈善會 先生 女士 捐贈本校獎助學金 ，深獲學子。 謹此 致最誠摯之謝意！ 校長 呂純仁 中華民國 103年 4 月 23 日</p>	 <p>感謝狀 茲感謝 中華佛教善緣慈善會 協助「因家庭突變變故至急補助專案」 補助學子，發心救濟 嘉惠學子，學童受惠良多 此義舉殊堪嘉許，義行可佩。 校長 郭明科 中華民國 103年 04 月 23 日</p>
<p>高雄市後庄國小</p>	<p>高雄市燕巢國小</p>	<p>高雄市大寮國小</p>	<p>高雄市杉林國小</p>

中華佛教善緣慈善會「家庭突變窘困學童補助專案」 102年9月-104年6月受補助學校致贈之感謝狀(7)

			
<p style="text-align: center;">高雄市興田國小</p>	<p style="text-align: center;">高雄市龍華國小</p>	<p style="text-align: center;">高雄市内門國小</p>	<p style="text-align: center;">高雄市内門國小</p>
			
<p style="text-align: center;">高雄市上平國小</p>	<p style="text-align: center;">高雄市觀亭國小</p>	<p style="text-align: center;">高雄市中庄國小</p>	<p style="text-align: center;">高雄市多納國小</p>
			
<p style="text-align: center;">高雄市過埤國小</p>	<p style="text-align: center;">高雄市灣內國小</p>	<p style="text-align: center;">高雄市大華國小</p>	<p style="text-align: center;">高雄市後庄國小</p>
			
<p style="text-align: center;">高雄市多納國小</p>	<p style="text-align: center;">高雄市灣內國小</p>	<p style="text-align: center;">高雄市廣興國小</p>	<p style="text-align: center;">雲萱基金會</p>

中華佛教善緣慈善會「家庭突變窘困學童補助專案」 102年9月-104年6月受補助學校致贈之感謝狀(8)

<p style="text-align: center;">高雄市永安國中</p>	<p style="text-align: center;">高雄市觀亭國小</p>	<p style="text-align: center;">高雄市觀亭國小</p>	<p style="text-align: center;">高雄市光華國中</p>
<p style="text-align: center;">高雄市三民國中</p>	<p style="text-align: center;">高雄市大寮國小</p>	<p style="text-align: center;">高雄市深水國小</p>	<p style="text-align: center;">高雄市圓潭國小</p>
<p style="text-align: center;">高雄市潮寮國小</p>	<p style="text-align: center;">高雄市中庄國小</p>	<p style="text-align: center;">高雄市文山國小</p>	<p style="text-align: center;">高雄市前金國小</p>
<p style="text-align: center;">屏東縣山海國小</p>	<p style="text-align: center;">屏東縣山海國小</p>	<p style="text-align: center;">屏東縣新興國小</p>	<p style="text-align: center;">屏東縣仁愛國小</p>

中華佛教善緣慈善會「家庭突變窘困學童補助專案」 102年9月-104年6月受補助學校贈送之感謝狀(9)

			
屏東縣全德國小	高雄市上平國小	高雄市民族國小	高雄市大寮國中
			
屏東縣里港國中	屏東縣惠農國小	屏東縣恆春國小	立德國民中學
			
雲林縣雲萱基金會	屏東縣大光國小	屏東縣崁子國小	屏東縣天南國小
			
高雄市大寮國小	高雄市立三民國中	高雄市立燕巢國中	高雄市灣內國小

中華佛教善緣慈善會「家庭突變窘困學童補助專案」 102年9月-104年6月受補助學校致贈之感謝狀(10)

 <p>感謝狀 Certificate of Appreciation</p> <p>中華佛教善緣慈善會 真心的感謝、貴會補助學生家庭經濟，讓孩子們能在學習的路上安心就學，免除慮慮。本校全體師生不勝感佩，特此鳴謝。</p> <p>高雄市內門區觀亭國小 校長 張俊民</p> <p>中華民國104年3月27日</p>	 <p>感謝狀</p> <p>謹感謝 中華佛教善緣慈善會 由於您的捐贈此筆助學金，對本校學生助益良多，對授課學生本人也有激勵作用，全校師生同感敬佩，特致此狀以申謝忱。</p> <p>校長 呂游媛</p> <p>中華民國104年3月30日</p>	 <p>感謝狀</p> <p>感謝 中華佛教善緣慈善會 資助本校「家庭突變窘困學童」就學費用，使莘莘學子得以順利就學。 特立此狀，以表謝忱。</p> <p>熱心教育 嘉惠學子</p> <p>高雄第三區民族國民小學 校長 張添仁</p> <p>中華民國104年3月30日</p>	 <p>感謝狀</p> <p>感謝 中華佛教善緣慈善會 熱心捐助本校家庭突變窘困學童資助學金，嘉惠莘莘學子。 Certificate of Appreciation</p> <p>This certificate is to award you for your donation to the school affairs. Your dedication has contributed greatly to our school development and students. To present our gratitude, we issued this diploma to you.</p> <p>特贈此狀 以資鼓勵</p> <p>校長 林建志 董事長 陳柏安</p> <p>中華民國104年3月30日</p>
<p>高雄市觀亭國小</p>	<p>高雄市正興國中</p>	<p>高雄市民族國小</p>	<p>高雄市光華國中</p>
 <p>感謝狀</p> <p>茲感謝中華佛教善緣慈善會補助本校家庭突變窘困學童繳交註冊費、書籍費，貢獻良多，特頒此狀以表謝忱！</p> <p>高雄市旗山區圓潭國民小學 校長 陳宜伯</p> <p>中華民國104年3月31日</p>	 <p>感謝狀</p> <p>茲感謝 中華佛教善緣慈善會 補助本校家庭突變窘困學童註冊費、書籍費、午餐費 嘉惠學子 獲益良多 特以此狀以申謝忱</p> <p>校長 蔡金柱</p> <p>中華民國104年3月31日</p>	 <p>感謝狀</p> <p>中華佛教善緣慈善會 捐贈本校「家庭突變窘困學童補助」助學金，嘉惠學子，銘行可嘉，特表謝忱。</p> <p>高雄市内門區內門國民小學 校長 黃怡雯</p> <p>中華民國104年03月31日</p>	 <p>感謝狀</p> <p>茲感謝中華佛教善緣慈善會、協助本校103學年度下學期家庭突變成家境窘困，而發生經濟困難無力繳納註冊費之學生，能補繳不足之學費，使學生能安心就學，嘉惠學子，特頒此狀。</p> <p>謹以此狀，致謝心謝</p> <p>校長 黃怡雯</p> <p>中華民國104年3月27日</p>
<p>高雄市圓潭國小</p>	<p>高雄市中庄國小</p>	<p>高雄市内門國小</p>	<p>高雄市立德國中</p>
 <p>獎狀</p> <p>茲感謝 中華佛教善緣慈善會 103學年度下學期頒贈學生助學金 嘉惠學子 熱心公益 特頒此狀 謹表謝忱</p> <p>殊堪嘉許 特頒此狀 以資鼓勵</p> <p>校長 楊勝任</p> <p>中華民國104年3月31日</p>	 <p>感謝狀</p> <p>中華佛教善緣慈善會於103學年度下學期，捐贈本校因家庭突變成學生善款，造福本校學生。 特頒此狀，以誌感謝！</p> <p>高雄市中區潮寮國民小學 校長 梁一成</p> <p>中華民國104年03月31日</p>	 <p>感謝狀</p> <p>學生申請「家庭突變窘困學童補助專案」 特頒此狀，深表謝忱。</p> <p>校長 黃建榮</p> <p>中華民國104年4月6日</p>	 <p>感謝狀</p> <p>感謝 中華佛教善緣慈善會 熱心捐助本校學童助學金新台幣壹仟伍佰零拾肆元整，澤被學子，芬香播遠，特申謝忱。</p> <p>校長 江國樑</p> <p>中華民國104年4月8日</p>
<p>高雄市前金國小</p>	<p>高雄市潮寮國小</p>	<p>屏東縣全德國小</p>	<p>屏東縣恆春國小</p>
 <p>感謝狀</p> <p>感謝 中華佛教善緣慈善會 「家庭突變窘困學童補助專案」補助本校學生 註冊費、書籍費、午餐費 嘉惠學子 特申謝忱</p> <p>中華民國104年4月10日</p>	 <p>感謝狀</p> <p>茲感謝 中華佛教善緣慈善會 資助本校學童午餐費，協助學童安心就學。</p> <p>屏東縣山海國民小學 校長 鄭鴻博</p> <p>中華民國104年4月13日</p>	 <p>感謝狀</p> <p>茲感謝 中華佛教善緣慈善會熱心參與社會公益，惠予補助本校學童學習經費，陸續厚誼，補教功高 特頒此狀，以表謝忱</p> <p>教育是用情心的志業 教育路上有您相伴真好 教育的根 教育的魂 無私的教育 耐美的 延續的 教育的感謝</p> <p>屏東縣東新國民小學 校長 徐志瀛</p> <p>中華民國104年4月13日</p>	 <p>感謝狀</p> <p>感謝 中華佛教善緣慈善會 捐助本校家庭突變窘困學童註冊費及書籍費，嘉惠教育貢獻者</p> <p>高雄市中區文賢國民小學 校長 洪勇安</p> <p>中華民國104年4月14日</p>
<p>高雄市過埤國小</p>	<p>屏東縣山海國小</p>	<p>屏東縣東新國小</p>	<p>高雄市文賢國小</p>

中華佛教善緣慈善會「家庭突變窘困學童補助專案」 102年9月-104年6月受補助學校致贈之感謝狀(11)

 <p>澎湖縣七美鄉雙湖國民小學 感謝狀 茲感謝 中華佛教善緣慈善會 提供學校午餐補助 嘉惠學子 特此銘謝 校長 許鴻文 中華民國 104 年 3 月 20 日</p>	 <p>感謝狀 茲感謝 中華佛教善緣慈善會 贊助本校學童營養午餐，嘉惠 學子，師生銘謝於心。 特此致狀，敬致謝忱！ 澎湖縣美公學 蔡樂生 中山國民小學 校長 中華民國 104 年 3 月 20 日</p>	 <p>感謝狀 中華佛教善緣慈善會於一 0三學年度第二學期捐助 本校學校午餐補助費，嘉 惠學子，善心顯著，不勝 感激，特頒此狀，以茲感 謝 澎湖縣湖西鄉成功國民小學 校長 陳彩娥 中華民國 一〇四年三月二十</p>	 <p>感謝狀 中華佛教善緣慈善會於103 學年度下學期捐助本校學校 午餐補助費，嘉惠學子，善心 顯著，不勝感激，特頒此狀， 以茲感謝。 澎湖縣立志清國民中學 校長 胡正孝 中華民國 104 年 3 月 20 日</p>
澎湖縣雙湖國小	澎湖縣中山國小	澎湖縣成功國小	澎湖縣志清國中
 <p>澎湖縣 沙港國民小學感謝狀 本校承蒙中華佛教善緣慈 善會於103學年度第2學 期捐助本校學校午餐補助 費嘉惠學子善心顯著不勝 感激特頒此狀以茲感謝 校長 郭源瑾 中華民國 104 年 3 月 20 日</p>	 <p>澎湖縣白沙鄉後寮國民小學感謝狀 中華佛教善緣慈善會 於103學年度下學期捐助本校學生 午餐補助費 嘉惠學子 善心顯著 不勝感激 特頒此狀以茲感謝 校長 陳生步 中華民國 104 年 3 月 20 日</p>	 <p>澎湖縣馬公市風櫃國民小學 感謝狀 貴會善心行善 實堪嘉許 從於103學年度 下學期捐助本校學校午餐補助費 嘉惠學童 善心顯著 不勝感激 特頒此狀以表謝忱 此致 中華佛教善緣慈善會 澎湖縣馬公市風櫃國民小學 校長 謝國村 中華民國 104 年 3 月 20 日</p>	 <p>感謝狀 茲感謝 中華佛教善緣慈善會 贊助本校營養午餐補助款 厚惠學子 殊堪嘉許 特頒此狀 以資感謝 澎湖縣立將澳國民中學 校長 葉天文 中華民國 104 年 03 月 20 日</p>
澎湖縣沙港國小	澎湖縣後寮國小	澎湖縣風櫃國小	澎湖縣將澳國中
 <p>澎湖縣立鳥嶼國民中學 感謝狀 茲感謝 中華佛教善緣 慈善會 致贈經費贊助 本校關懷偏鄉教育嘉惠 學子至深銘感特申謝忱 校長 黃銘廣 中華民國104年3月20日</p>	 <p>感謝狀 中華佛教善緣慈善會 感謝您捐助午餐加菜金， 讓小朋友吃得更好吃得更高興！ 貴會善心行善 實堪嘉許 從於103學年度 下學期捐助本校學校午餐補助費 嘉惠學童 善心顯著 不勝感激 特頒此狀以表謝忱 此致 中華佛教善緣慈善會 澎湖縣馬公市興仁國民小學 校長 陳恩賞 中華民國 104 年 03 月 20 日</p>	 <p>澎湖縣馬公市興仁國民小學 感謝狀 中華佛教善緣慈善會 惠 中華佛教善緣慈善會關懷精神、熱心 教育，捐助本校加菜金新台幣貳萬零 捌佰元整，全校師生受惠良多，由衷感 謝，特予此狀以資感念。 校長 陳恩賞 中華民國 104 年 03 月 20 日</p>	 <p>澎湖縣 竹灣國民小學 感謝狀 西嶼鄉 中華佛教善緣慈善會於103學年度下 學期愛心捐助本校午餐加菜金， 資助偏鄉地區學童，使其能獲得良好 之營養來源，同時引玉關懷社會的義 舉足為社會楷模，謹表謝忱。 校長 劉再清 中華民國 104 年 3 月 23 日</p>
澎湖縣鳥嶼國中	澎湖縣港子國小	澎湖縣興仁國小	澎湖縣竹灣國小
 <p>澎湖縣湖西鄉西溪國民小學 感謝狀 茲感謝 中華佛教善緣慈善會捐助 偏遠學校學童午餐費嘉惠 學子助益莫大銘感肺腑特 贈此狀以表謝忱 校長 林宗彥 中華民國 104 年 3 月 23 日</p>	 <p>澎湖縣赤馬國民小學 感謝狀 感謝中華佛教善緣慈善會於 103學年度下學期捐助本校學 生午餐補助款 嘉惠學子 善心顯著不勝感激 特頒此狀，以申謝忱 校長 鄭文健 中華民國 104 年 3 月 23 日</p>	 <p>感謝狀 敬愛的中華佛教善緣慈善會 感謝您以無私的大愛關懷濟寒學子， 捐助本校午餐加菜金計 3,200元整， 社會因您的關懷更美好，校園因您的 愛心備感溫馨，衷心的謝謝您！ 澎湖縣望安鄉花嶼國民小學 校長 葉登賢 中華民國 104 年 3 月 23 日</p>	 <p>澎湖縣望安鄉將軍國民小學 感謝狀 中華佛教善緣慈善會 捐助本校午餐加菜金補助款， 謹誌此狀，以表謝忱。 校長 方南芳 中華民國 104 年 03 月 23 日</p>
澎湖縣西溪國小	澎湖縣赤馬國小	澎湖縣花嶼國小	澎湖縣將軍國小

中華佛教善緣慈善會「家庭突變窘困學童補助專案」 102年9月-104年6月受補助學校致贈之感謝狀(12)

 <p>澎湖縣望安國民小學 感謝狀</p> <p>中華佛教善緣慈善會 捐助本校學生營養午餐加菜金，讓本校學生能吃到更豐盛的菜色，使學生學習更有活力，嘉惠本校學子良多，特頒此狀，以表謝忱。</p> <p>校長 陳智賢</p> <p>中華民國 104 年 3 月 23 日</p>	 <p>感謝狀</p> <p>茲感謝中華佛教善緣慈善會贊助本校學生午餐加菜金新台幣捌仟元整，善心卓著，不勝感激，特頒此狀，以申謝忱。</p> <p>校長 王世桓</p> <p>中華民國 104 年 3 月 23 日</p>	 <p>感謝狀</p> <p>澎湖縣白沙鄉烏嶼國民小學</p> <p>感謝 中華佛教善緣慈善會 捐助本校學生午餐加菜金經費，鼓勵學子安心就學努力向上，您的義行足為社會楷模，謹表謝忱。</p> <p>校長 翁清銀</p> <p>中華民國 104 年 3 月 23 日</p>	 <p>澎湖縣龍門國民小學 感謝狀</p> <p>中華佛教善緣慈善會</p> <p>於 103 學年度下學期捐助本校午餐補助費 嘉惠學子 善心顯 不勝感激 特頒此狀 以誌感</p> <p>校長 林宜君</p> <p>中華民國 104 年 3 月 23 日</p>
<p>澎湖縣望安國小</p>	<p>澎湖縣望安國中</p>	<p>澎湖縣烏嶼國小</p>	<p>澎湖縣龍門國小</p>
 <p>澎湖縣菓葉國民小學 感謝狀</p> <p>感謝 中華佛教善緣慈善會熱心補助學童營養午餐加菜金，嘉惠本校學子良多，特贈此狀，以表謝忱。</p> <p>校長 顏文志</p> <p>中華民國 104 年 3 月 23 日</p>	 <p>澎湖縣白沙國民中學 感謝狀</p> <p>感謝 中華佛教善緣慈善會於 103 學年度第 2 學期捐助本校學生營養午餐經費，嘉惠學子，善心顯著，不勝感激，謹以此狀以表全體師生之謝忱。</p> <p>校長 仰禮宜</p> <p>中華民國 104 年 3 月 24 日</p>	 <p>澎湖縣池東國民小學 感謝狀</p> <p>中華佛教善緣慈善會</p> <p>於 103 學年度下學期捐助本校午餐補助費，嘉惠學子、善心顯著，不勝感激，特頒此狀以誌感謝。</p> <p>校長 陳元仲</p> <p>中華民國 104 年 3 月 24 日</p>	 <p>澎湖縣壽裡國民小學感謝狀</p> <p>中華佛教善緣慈善會 當中心送炭，慷慨解囊，拯救教育，捐助本校 103 學年度第二學期午餐經費，義舉善行，特此狀，表達感念謝忱。</p> <p>校長 王文瑞</p> <p>中華民國 104 年 3 月 24 日</p>
<p>澎湖縣菓葉國小</p>	<p>澎湖縣白沙國中</p>	<p>澎湖縣池東國小</p>	<p>澎湖縣壽裡國小</p>
 <p>感謝狀</p> <p>茲感謝中華佛教善緣慈善會大德熱心捐助本校學生午餐加菜金，嘉惠學子，特此狀，謹表謝忱。</p> <p>校長 王文信</p> <p>鎮海國民中學</p> <p>澎湖縣鎮海國民中學</p> <p>中華民國 104 年 3 月 24 日</p>	 <p>澎湖縣白沙鄉中屯國小感謝狀</p> <p>感謝 中華佛教善緣慈善會於 103 學年度下學期捐助本校學校午餐補助費 嘉惠學子 誠屬可頌 特致謝忱</p> <p>此 狀</p> <p>中屯國小</p> <p>校長 蔡美姿</p> <p>中華民國 104 年 3 月 25 日</p>	 <p>澎湖縣馬公市虎井國民小學 感謝狀</p> <p>中華佛教善緣慈善會</p> <p>於 103 學年度下學期捐助本校學校午餐補助費 嘉惠學子 善心顯著 不勝感激 特頒此狀 以誌感</p> <p>中華民國 104 年 3 月 26 日</p>	 <p>感謝狀</p> <p>承蒙 中華佛教善緣慈善會 於 103 學年度下學期捐助本校「兒童午餐補助費」，熱心公益，嘉惠學子，至深感戴，特此謝忱。</p> <p>澎湖縣西嶼鄉大池國民小學</p> <p>校長 許進洽</p> <p>中華民國 104 年 3 月 27 日</p>
<p>澎湖縣鎮海國中</p>	<p>澎湖縣中屯國小</p>	<p>澎湖縣虎井國小</p>	<p>澎湖縣大池國小</p>
 <p>感謝狀</p> <p>感謝 中華佛教善緣慈善會捐助本校午餐專戶計壹萬柒仟陸佰元整，熱心公益，嘉惠學子，您的義行足為社會楷模，謹表謝忱。</p> <p>隆情厚誼 謹申謝忱</p> <p>澎湖縣白沙鄉吉貝國民小學 校長 張素紋</p> <p>中華民國 104 年 03 月 27 日</p>	 <p>感謝狀</p> <p>感謝 中華佛教善緣慈善會熱心教育 關愛學子 贊助本校學生午餐經費 隆情厚誼 師生感佩</p> <p>校長 黃光孝</p> <p>中華民國 104 年 3 月 31 日</p>	 <p>感謝狀</p> <p>感謝 中華佛教善緣慈善會，關懷教育，嘉惠本校學子營養午餐補助。</p> <p>特頒此狀，以達誠摯謝忱。</p> <p>中華民國 104 年 3 月 31 日</p>	 <p>澎湖縣七美鄉七美國國民小學 感謝狀</p> <p>感謝中華佛教善緣慈善會熱心補助本校 104 年度學童營養午餐經費，嘉惠本校學子良多，隆情厚誼，無任感戴，特申謝忱。</p> <p>校長 鄭謙遜 暨全校師生</p> <p>中華民國 104 年 4 月 1 日</p>
<p>澎湖縣吉貝國小</p>	<p>澎湖縣吉貝國中</p>	<p>澎湖縣七美國中</p>	<p>澎湖縣七美國小</p>

中華佛教善緣慈善會「家庭突變窘困學童補助專案」 102年9月-104年6月受補助學校致贈之感謝狀(13)

			
澎湖縣山水國小	澎湖縣內垵國小	澎湖縣赤崁國小	澎湖縣講美國小
			
高雄市木柵國民小學	高雄市木柵國民小學		
			
澎湖縣合橫國小	高雄市木柵國小		
			
高雄市木柵國小	高雄市立青年國中		

中華佛教善緣慈善會「家庭突變窘困學童補助專案」 102年9月-104年6月受補助學校致贈之感謝狀(14)

 <p>我們衷心感謝中華佛教善緣慈善會、佛教善緣雜誌社屏東縣救國團補助本校家庭突變困窘學童李宥、卓熙助學金共計新台幣 8506 元，嘉惠學子，裨益良多。特頒此狀，申致謝忱。</p> <p>pina' alevan ta su papupicul katuwasu. 屏東縣文樂國小 校長 簡炎輝 中華民國 104 年 5 月 7 日</p>	 <p>茲感謝中華佛教善緣慈善會補助本校一〇三學年度下學期「國家庭突變致發困至急需補助專案」學生註冊費、書籍費、午餐費，此等義舉，嘉惠本校弱勢家庭，特此銘記，並申謝忱。</p> <p>高雄市內門區木柵國民小學 校長 呂佳真 中華民國一〇四年三月二十七日</p>
<p>屏東縣文樂國小</p>	<p>高雄市木柵國民小學</p>
 <p>感謝中華佛教善緣慈善會補助合橫國小全體學童午餐經費，懿行可嘉，特表謝忱。</p> <p>澎湖縣西嶼鄉合橫國民小學 校長 葉萬全 中華民國 104 年 4 月 2 日</p>	<p>希望各位善心大德有志一同 繼續共襄義舉慷慨解囊 多幫助一些貧苦的孩子們！ 歡迎贊助請多利用 郵政劃撥儲金帳號：42189128 戶名：中華佛教善緣慈善會</p>
<p>澎湖縣合橫國小</p>	

何謂發心？

「發心」，即發願求無上菩提心；是發起求解脫苦難，往生淨土或成佛之願望。而菩提心乃一切諸佛之種子，淨法長養之良田，若發起此心勤行精進，當得速證無上菩提。

經載菩薩有三種發心：

- 1、發大智心：以智慧廣求一切佛法，普令眾生皆得法喜之樂。
- 2、發大悲心：慈愍一切眾生輪迴生死，受種種苦，誓願救拔。
- 3、發大願心：依四弘誓願，以上求佛道，下化眾生。

當年佛陀在菩提樹下證道之後，經梵天請求，使得佛陀發心濟度天下蒼生。於是，佛陀馬不停蹄地向國王、貴族、百姓，甚至向天神、鬼怪、外道等說法，直到涅槃，這都緣起於發心。

歷代的高僧大德的美好風範，都能做佛菩薩，亦是發心弘法，終身修持，直到證果；例如玄奘大師發心到印度求法，歷經艱難，留學十九年，回國後仍然發心譯經弘法，直到圓寂。就如在我們現在的日常生活中，尚有許許多多知名和不知名的高僧大德們，皆在默默地發心弘法，傳承法業。

佛教的發心，絕不是只為自己，還要利益眾生，才是真正的佛法，亦是發心的真正意義。發心是學佛修行的起點，也是最重要的；有了發心做起端，才能修菩薩行，最後可得證。放眼天下蒼生，誰不在苦海上漂流。有些人因為物質缺乏，在死亡邊緣掙扎；有些人因為心靈枯萎，處在沮喪憂鬱中；他們都需要人們發心來幫助；大家也應發心改善自己，體恤別人，才是正信的佛教徒。

發心不論性別、年齡、身份或種族；即如監獄的犯人，也有權發心出獄後改過向善，利益鄰里。如果您已發心，請依法修行，以來日得證；如果還沒有發心，請趕快發心；發了心，才能功德圓滿，才能證得無上正等正覺。（資料來源：佛教城市 / 作者：無心）

家庭突變窘困學童 補助專案 103 年度

受助學童需補助原因(部分)

★台東縣仁愛國小二年甲班陽○宇

★推薦導師：吳○穎

母親未婚生子，與父親同住。育有三個孩子，孩子們3月才改父姓，共同監護。三個孩子皆就讀國小，母親待業中。

之前因為母親有工作，且父親(開拖車)也會負擔生活開銷，所以並無申請低收。

103年2月底父親因為急性腎衰竭住院，暫時無法工作，日後也需定期洗腎。母親需照顧爸爸，也無法工作，家庭經濟困難。該生為家中老二。

★台東縣南王國小二年甲班陳○誠

★推薦導師：黃○婷

該生與母親、弟弟自台中搬至母親娘家居住，故學生轉學至本校。單親依母，父親已與案家斷絕聯絡，家中4名子女(含學生)由母親獨力撫養，生活起居大多由母親與外祖母照料。母親工作收入微薄，又有負債，家庭經濟困頓。又學生哥哥無法適應台東生活，決定回到台中就讀，並在外租賃房屋，以便完成高職學業，其在外生活費用及學費由母親及外祖母協助處理。

因家中尚有工作能力親屬2名，扶養3名子女，未達低收入戶申請標準，故申請低收入戶未通過。

★屏東縣土庫國小幼兒園甜蜜班呂○鋒

★推薦導師：蘇○如

父親與母親因為某些原因而離婚，留下2名子女由父親撫養，父親工作早出晚歸，由家中爺爺負責接送，這陣子爺爺身體不適，家中經濟負擔更為沉重，領有低收入戶證明。奶奶不准母親來探視孩子，雖然母親想關心卻沒辦法來關懷。

嘴巴很甜有禮貌，喜歡各種美勞創作活動，因是家中最小的孩子爺爺奶奶很疼，很多事都幫他做得好好的，經過這一段日子的學習，基本生活自理已經能自己完成，但回家對物品的

歸位和維護還需要多提醒，有請姐姐協助提醒。

★屏東縣土庫國小六年忠班劉○興

★推薦導師：張○星

父親與母親(外配)因為某些原因而離婚，家中有兩名子女和祖母(80歲)皆由靠父親一人打零工獨自撫養，近年買間法拍中古屋，每月需支付房貸，經濟壓力甚大。父親工作早出晚歸，孩子是奶奶負責接送照顧。

學童表現：該生在校課業的學習上也十分努力，表現在班上屬中上，經常主動幫忙師長，表現出比該年紀難得的成熟與伶俐，對於自己該做的事情都能負責盡心。和同學相處十分融洽，是班上的開心果，經常伸出援手協助，也時常擔任班上的小老師協助同學課業。

★屏東縣大光國小三年甲班吳○安

★推薦導師：潘○燕

該生父親因從事鋼構工作導致脊椎開刀三次，因患部沾粘，醫生建議需要再開刀第四次，因此領有輕度身障手冊，無法擁有長期工作。該生、哥哥及年幼的弟弟，皆由媽媽照顧中。如父親回診時就必須麻煩舅公幫忙照顧。母親目前在大光附近的漁會特產區，月薪約18000左右。

因為配合孩子就近讀書、母親工作及親戚就近幫忙，所以全家五口目前租在學校附近寺廟功德會的房屋，一個月房租需要五千元。

目前家中主要的經濟來源僅剩下母親工作所得，無其他低收入戶補助，鑑於個案母親薪水須支付全家開銷及三位孩子的學雜費及午餐費負擔沉重，望貴會能予以補助。

因父親身體健康突然變成如此。家庭經濟頓時失去支柱。一時要申請也不得其門而入。

★屏東縣內埔國中八年十班廖○萍

★推薦導師：梁○香

家庭狀況：單親，由母親獨力扶養，父親自幼即未過問，且本身又意外受傷無工作能力。母親受聘為鞋店店員，辛勤工作負擔姐妹生活費用，兩雙胞胎姐妹也非常懂事，課餘時間會協助媽媽做生意。時常可見兩姐妹下課後至母親工作店鋪，拿小板凳一邊複習功課，一面幫忙找鞋子尺碼。最近母親又遭意外，車禍受傷

導致脊椎裂傷，目前仍在醫院住院治療當中，醫生說需要休養一段時間，無法工作。兩姐妹的生活頓時更陷入困境，著實令人同情。況且兩姐妹在校表現優異，無論是學習，或是對師長同學的態度都令人感佩不已。雖然家境堪憐，但不放棄機會，兩姐妹在校成績時常位居校榜前三名。若是因為經濟因素，使得兩姐妹無法專心於課業，一面要擔憂母親狀況，另一方面又要煩惱三餐溫飽，小小年齡就必須面對此種人生面貌，實在令人惋惜。若貴單位能允以補助，使雙胞胎姐妹能有後盾，全心在課業上衝刺，也使他的母親可以安心養傷，對將來社會並充滿感激，且未來一定能將能力換成助人之力，為社會盡一份心力。

因為低收入戶的條件需為不擁有屋舍者。但是雙胞胎監護權屬父親，父親有祖厝，然祖厝其實已破舊不堪，但仍無法符合規定，因此不得申請低收入戶證明。

★屏東縣內埔國中九年十一班曾○臣

★推薦導師：葉○琪

家庭狀況：該生的父母感情不睦，父親雖有工作，但從未將薪水交給母親，自己在外花天酒地，酒後也有家暴現象，曾母不堪其暴力行為，申請離婚，於今年初已裁定離婚核准。目前孩子由母親撫養。該生家有四個小孩，一個哥哥讀高職，該生在國中，弟弟就讀國中七年級，以及還有一個就讀幼兒園的妹妹。母親在療養院上班，月領二萬元，每個月薪水入帳後，便要繳交四個小孩的各项費用及生活費，常入不敷出，不時和老闆預支下個月的薪水。目前開學多日，註冊費仍未繳交。該生提過，父親的不負責任帶給媽媽很大的壓力及經濟負擔，只要母親和父親要錢，便惡言相向，臉色態度很差，身為國中生的他，想去參與廟會活動減輕母親的重擔，但因廟會活動多複雜的校外人士，品行容易走偏，給導師阻擋下來。導師希望能透過社會一些慈善機構的協助，給予該生的母親一些支助，度過這段難關。

因為家裡有房子，父母有工作，所以未能申請低收。

★屏東縣光春國中七年三班吳○珈

★推薦導師：陳○佳

該生母親在無婚姻關係下該生與妹妹 2 人，而妹妹領有身障手冊。母親去年於工作途

中車禍受傷，無法久站及持續工作，因此目前只能打零工，收入不定。該生生父因母親欲告其棄養，因而兩人辦理戶口登記，也因該生生父與前妻所生子女有工作能力與收入，因而該生母親欲申請中低收入證明未能獲准。該生家中目前仍為母女 3 人，生父無扶養能力，因此幫該生申請此補助。

★屏東縣全德國小四年乙班田○軒

★推薦導師：陳○揚

該生爸媽皆於台灣本島工作，目前該生與哥哥的生活起居由奶奶負責打理。該生爸爸因日前工作傷害領有殘障手冊，在家休養許久，近日應身體狀況許可，目前暫於高雄船公司上班；該生媽媽於東港豆花店幫忙，為臨時員工，該生爸媽工作尚未穩定，沒有固定收入，依目前的收入狀況要負荷家裡的經濟確實稍顯吃力。目前琉球家中大小事都由奶奶負責出面處理，因奶奶不識字，先前是否提出低收入戶申請或其原因已不知詳情。

★屏東縣全德國小四年乙班鄭○華

★推薦導師：陳○揚

該生爸爸是遠洋漁工，媽媽為外籍配偶，該生還有分別就讀於本校五年級及一年級的兄弟。近年因漁獲量明顯減少，該生爸爸的收入不如往年一般優渥，也長年在外，生活起居都是由外配媽媽負責打理，該生媽媽礙於身分、照顧孩子生活起居等因素，並無法從事正職工作，都只能利用閒暇之餘幫民宿做打掃，賺賺外快貼補家用。申請低收入戶時，因為家中尚有一位姑姑於本島工作有固定收入，所以未能符合規定，經了解後，知道姑姑尚未分擔家裡的經濟，主要的經濟來源只單靠爸爸一人，收入也不是很固定，負擔家裡的一切開銷確實吃力。

★屏東縣全德國小四年乙班洪○銘

★推薦導師：陳○揚

該生爸媽皆於台南工作，由七十多歲的奶奶負責照顧，家中有一位中風的爺爺及年逾 90 多歲的曾祖母。該生爸爸是臨時工，媽媽從事修指甲的工作，有一位就讀國中的姐姐與他們同住，該生則交由奶奶照顧，奶奶平常會到地方風景區作吊飾的買賣，因行動不便，該生假

日也需要一同幫忙。雖說家裡有收入，但都並非相當穩定，況且這些收入不單是支出家裡的日常開銷，尚須負擔爺爺與曾祖母的醫療費用，這樣的開銷對於家中是相當大的負擔。因有其他親人有固定收入，所以未符合低收入戶條件，據了解，其他親人的收入也不是相當優渥，即使一同分擔家中的種種開銷，家裡的經濟狀況也相當吃緊。

★屏東縣全德國小四年乙班李○典

★推薦導師：陳○揚

該生的爸爸從事水泥工程，媽媽是專職的家庭主婦，妹妹就讀本校二年級，家中還有爺爺、奶奶。因偏遠地區的關係，地方上並沒有過多的建築工程，所以該生的爸爸收入相當不穩定，畢竟沒有工程就沒有收入，媽媽因為要照顧公婆，所以也未能從事其他工作，家中的經濟來源就單靠爸爸的一份薪水。據了解，未符合低收入戶資格是因為其他親人關係，該生爸爸未多作說明，但家中目前只靠他一份薪水要養一家大小確實相當不容易。

★屏東縣全德國小四年乙班陳○伶

★推薦導師：陳○揚

該生爸爸是從事近海捕魚的工作，媽媽是外籍配偶，家裡還有一個就讀社區托兒所的弟弟。近年因漁貨量明顯減少，加上能源調漲，近海捕魚的收支未能平衡，家裡的收入相當不穩定，該生媽媽也遲遲未能找到工作，不能幫忙貼補家用，家裡的一切開銷就全都落在爸爸身上。最初申請低收入戶時，家裡經濟狀況還過得去，所以未提出申請，但據了解，該生爸爸近些日子以來的收入都並非理想，家裡的負擔也越顯吃緊。

★屏東縣全德國小一年甲班陳○成

★推薦導師：陳○涵

該生父親身體狀況不佳，患有心臟方面的疾病，因此現在甚少出去工作。該生母親為外籍配偶，做麻花捲賺取微薄薪水，收入極為不穩定。該生祖母身體狀況不佳，常常進出醫院。爺爺年紀到了，退休在家。該生爺爺奶奶皆需要家裡照顧。該生姐姐及該生身體狀況不佳，常常生病。該生家中有中低收入戶資格，未達低收入戶標準。

★屏東縣高樹國小二年丙班薄○義

★推薦導師：林○如

母親未婚生子後，因無婚姻關係，男方不願共組家庭，所以由母親單獨扶養。母親年紀較大工作不定，又有前夫的3個孩子中還有2子正在就學，除了照顧孩子，自己的大哥中風行動不便，常跑醫院，需要照顧；生活經濟壓力頗大。

未達申請低收入戶資格是因為長子有工作能力。

母親因為工作收入不定，小孩的學費午餐費有欠繳的紀錄。最近媽媽因為腎結石住院好幾天，接受輸尿管碎石手術後，身體又虛弱，根本無法工作，影響收入。

★屏東縣萬巒國中七年二班林○芸

★推薦導師：余○娟

父母離異，母再嫁，孩子由外婆撫養，由於外婆代替子女撫養許多小孩（外婆的子女都離家），經濟上只有不定時的支應。居住環境老舊擁擠，小孩偶有10-20元的零用錢，小孩很乖巧、懂事、也很上進。最怕被送到父親那裡，因為父親的同居人不喜歡該生，會孤立排斥她，上次家訪發現外婆年紀很大了（70歲左右），偶而出去打零工賺錢，很辛苦。

★屏東縣萬巒國中八年四班潘○祥

★推薦導師：丘○芬

學生家長是一個單親媽媽，本想申請不幸兒少的專案，結果沒過，原因出在爸媽未滿65歲。因本身有卡債跟健保在還，一個月下來錢都沒辦法維持生活，房子也是用租的。

學生家長本身身體也不是很好，有遺傳性慢性病，所以工作不固定，每月的負債是越積越多，學生家長很怕將來留給孩子一筆債務。希望貴單位能給予補助，感謝你們給學生這個機會，謝謝。

★屏東縣潮和國小五年二班閔○德

★推薦導師：吳○芬

該生和哥哥為非婚生子女（父母沒有婚姻關係），父親現在因案受監中，父親長年不在，兩兄弟皆由母親獨力撫養。

母親無固定工作，偶爾去朋友的檳榔攤代

班，收入有限，生活極為拮据。

母親表示，曾多次申請低收或中低收入證明，但皆因為娘家父親有經濟能力而無法通過，但是因為娘家父親並無法幫忙撫養兩兄弟，所以無法獲得生活協助。

母親表示，他也很積極的在找工作，但總是無法找到固定的工作，收入極不固定，亟待協助！

★雲林縣明倫國小六年甲班曾○翔

★推薦導師：林○傑

個案為男性單親家庭之子女，父親在外縣市工作，由案祖母在教養孫子女，案父須扶養三名子女，致家庭經濟較困境。

社工員曾建議案家申請低收入戶，因案祖母不識字，且欠缺申請資料，雖請案祖母補件，案祖母還是沒有補件，致申請無法通過。

根據個案導師表示學校有申請台塑清寒家庭之早午餐補助，在學習方面都良好，且在金錢控制方面較嚴謹，並常因繳交學雜費較晚，班導師會先代墊，等案家有能力才再給班導師。

★雲林縣台西國小六年甲班丁○光

★推薦導師：林○傑

個案為男性單親家庭之子女，案父為食道癌之患者，育有三名子女，目前須每個月至台北某醫院做化療，一星期後才再回家，且案父不想因自己病況讓案子女們知道，目前案子女們皆不清楚案父生何種病。

案家曾申請低收入戶通過，因再申請時，案家之不動產農地超過申請標的而無法通過。

個案在校學習概況較差，放學後到當地教會上課後輔導班，並與案姐們用完晚餐才由教會送回家，體質較瘦弱，班導師認為有營養不良之概況，個性較文靜。

★高雄市三民國中一年一班余○軒

★推薦導師：林○傑

媽媽獨立撫養 3 名子女，目前正與丈夫打家暴離婚官司。

因尚有婚姻關係，無法申請低收入戶。

現為租屋居住。去年 5 月份媽媽因車禍傷及腦部，有顱內出血現象，在醫院（含加護病房）住了近一個月，目前雖好許多，但仍需休養及

固定回診檢查，因此也暫時無法工作，所以目前家庭沒有經濟收入。家中生活開支只能跟親友暫借及娘家的些許濟助。三名子女最大僅高一，最小 5 歲，生活教育費用及房租，經濟上確實拮据。

★高雄市三民國中一年一班林○擘

★推薦導師：朱○宏

單親家庭，目前租三姑婆房子居住，平日由姑婆代為照顧。母親只能在假日且未值班才能回來。經濟由媽媽負責，獨立撫養三名子女（哥哥、妹妹）。

父母離婚後媽媽還須背負爸爸留下的 200 多萬債務，每月由薪資中扣款償還。

另有銀行借款（15 年）、親友借款需償還。

三名子女雖有姑婆幫忙照顧，但一切生活開銷由媽媽負責。

媽媽雖然每月有 4 萬左右收入，扣除指定扣款、銀行還款、房租、三個小孩生活教育費用，幾無所剩，時常捉襟見肘。

目前為職業軍人，不符低收入戶申請資格。

個案學生及哥哥因小時有受到家暴影響，都有情緒及注意力方面問題，領有證明，必須長期服藥控。

★高雄市三民國國中一年十一班蔡○琳

★推薦導師：林○慧

該生家中排行老二，上有一兄，父歿母是越南人，媽媽不明原因離開，兄妹二人自小無父母照顧！監護人為殘障的爺爺，但無力撫養，國小階段住過不同寄養家庭，孩子十分沒安全感目前、歸屬感！目前兄與爺住，該生與姑姑住，由姑姑照料，但姑姑打零工為生，經濟收入不穩定，又要照顧阿茲海默症的奶奶，家中環境十分困苦，制服皆由本校輔導室協助處理，孩子也因須照顧奶奶而需請假！

孩子在校表現尚穩定，在鼓勵之下，願意努力學習寫功課，期盼能爭取到補助，讓孩子能安心留下上第八堂輔導課，無後顧之憂！

兩兄妹原來都是跟殘障的爺爺居住（監護權所在），然而兄上國中後，進入青春期後會對妹妹動手動腳及亂撫摸動作，行動不方便的爺爺管不動，也會擔心！故由姑姑將妹妹帶過去照顧，兄仍在爺爺家，現在妹妹剛上國一，與其談話，感受到她把姑姑當媽媽看待，所以該生不住在原戶籍地。

★**高雄市光華國國中一年九班許○語**

★**推薦導師：黃○君**

該生天性善良，學習態度良好，細心認真。
在校擔任學藝股長及小老師，熱心公益。

單親從母，妹妹尚在小學就讀。領有社會局中低收入戶及單親子女生活扶助證明母親在檳榔攤打零工，收入微薄，獨力扶育二子女，與妹妹尚在就學。

本學期學費中的午餐費及代收代辦費已經向教育局申請減免，惟課後輔導費仍為負擔，希望申請補助。

★**高雄市光華國國中一年十班李○源**

★**推薦導師：黃○文**

在校表現良好，對師長有禮，同學友愛。學習能力較差，但力求上進。

單親從父，父親打零工工作不穩定，與姐姐常三餐不濟。

單親從父，領有社會局中低收入戶及單親子女生活扶助證明父親以打臨工為業，收入不穩定，有時須外縣市打工，會將姐弟送至母親處照顧。

母親收入微薄，自行在外租屋，生活困苦。
本學期學費中的午餐費及代收代辦費已經向教育局申請減免，惟課後輔導費仍為負擔，希望申請補助。

★**高雄市光華國中一年十班陳○捷**

★**推薦導師：黃○文**

該生為人正直守規，在校擔任幹部及小老師。學業成績優良，勤奮向上，名列前茅。

在家亦孝順有佳，近日被推舉為考梯楷模。哥哥就讀國三，母親對二子管教甚嚴。

父亡，母親為自由業臨時工，收入微薄不穩定。入不敷出。

單親從母，領有社會局中低收入戶及單親子女生活扶助證明

本學期學費中的午餐費及代收代辦費已經向教育局申請減免，惟課後輔導費仍為負擔，希望申請補助。

★**高雄市光華國中二年五班林○廉**

★**推薦導師：侯○馨**

在校學習表現積極努力，成績優良，個性早

熟。擔任總務股長表現良好，熱心班務。

媽媽因受傷，之前常請假致工作停擺，目前待業中。相廉自覺年紀小，無法幫忙分擔媽媽的重擔。單親從母，父亡。母親又失業，生活無依。領有社會局單親家庭子女生活扶助證明。

家中經濟全靠母親維持，又逢母親去年 8 月~10 月生病無法工作，生活陷入困境。
希望貴會可以申請補助。

★**高雄市光華國中三年五班楊○雯**

★**推薦導師：陳○志**

該生在校擔任學藝股長，社團幹部及小老師表現良好。學業成績中上，認真上進，勤奮好學。

父親為重大傷病和領有殘障手冊，無法工作。領有社會局身障補助證明。

母親一人在餐廳工作養家，收入微薄，家中有年老祖母，及就讀國小弟弟，入不敷出。

本學期學費中的午餐費、書籍費已經向教育局申請減免，惟課後輔導費仍為負擔，希望申請補助。

★**高雄市光華國中三年六班林○真**

★**推薦導師：廖○惠**

該生認真負責，功課方面非常努力，人緣佳，為班上票選模範生，目前擔任班長。

有一個外籍母親已離婚回大陸，並沒有工作，妹妹只有幼稚園，

父親非自願離職，領有失業給付證明，由於年紀太大無法找到工作。

父親年紀大無穩定工作只能以零時工賺取一些錢補貼家用，房屋非自有每月除了生活費尚有房租及 2 位孩子學費負擔。

本學期學費中的午餐費 已經向教育局申請減免，惟課後輔導費仍為負擔，希望申請補助。

★**高雄市光華國中三年十一班許○嘉**

★**推薦導師：紀○榕**

個性內向，不善表答，但與同學相處融洽。學業成績優良，對政治的議題很有興趣。

媽媽去年 12 月罹癌，領有重大傷病證明，奶奶年邁與媽媽互相照顧。

哥哥就讀高三，父親為家中經濟支柱。母親

生病後無法工作，家中經濟只能靠爸爸。

除了生活費，教育費，還要支付媽媽醫療費用。目前家中經濟只靠父親一人支持，尚需扶養二就學子女及祖母，生活困苦。

本學期學費中的午餐費、已經向教育局申請減免，惟課後輔導費仍為負擔，希望申請補助。

★**高雄市光華國中三年十一班許○嘉**

★**推薦導師：鄭○貞**

爸爸原任職鋼鐵公司，89年因精省而提早退休，中年失業，工作難找，所以改行開計程車。但因高捷通車及油價飆漲致使每月收入僅約2萬元，生意最差曾經收入不到2萬元(未扣除每月加油費及車子維修等…)母親為二度就業(96年9月起)為人幫傭，原本每月有1.5萬元收入，今年4月因僱主家庭因素，目前每月收入約只剩3仟~4仟元左右，母親正在努力的找工作以增加收入。大姊今年考上屏東科技大學，一學期學貸約3.5萬元，二姐樂學考上高雄高商。家中雖有房子(市價不到100萬)家裡有5個人，申請中低收入戶或低收入戶因不符社會局規定，所以無法過關。

★**高雄市中山國中一年一班楊○祥**

★**推薦導師：林○源**

該生和弟弟同班就讀敝校，單親家庭由父親獨力撫養。父親為臨時工人，工作機會及收入都有限，月入一萬餘元。目前兄弟二人的學費、書籍費、早午餐及各項費用都有困難，此外，父親仍需每月負擔房租費用

父親經常失業，工作不穩定兄弟倆吃不飽只能餓肚子，目前兩人在校擔任輔導處工讀生，任勞任怨，工作態度佳。該生在校表現優秀，參加校內田徑隊，希望能努力改善家庭處境，曾多次向政府單位提出補助申請無法通過，故擬向貴會申請補助，請多予以協助，謝謝。

★**高雄市中山國中三年七班林○婷**

★**推薦導師：何○莉**

該生為單親家庭，家中成員有祖父母、父親、妹妹等，父親為家中主要經濟來源，但工作不穩定，每月所得與開銷幾乎僅能平衡，該生從國一以來在校許多繳費經常有困難。

因法令問題故無法申請社會局單親補助，然因今年年初祖母跌倒受傷，故該生父親須在家

照顧以致無法工作，收入更不穩定。

該生在校表現乖巧，主動協助班務並多次爭取擔任班級小老師，在家也能幫助父親照顧妹妹及祖母，希望貴會多於以協助，使該生能安心就學，順利完成最後一學期的課業，感謝。

★**高雄市中山國中三年十班陳○涵**

★**推薦導師：楊○安**

該生父母親工作不穩定，家中經濟狀況收支僅能平衡，因開學初家中經濟狀況突遭困難，至今無法繳納註冊費，希望貴會多予以協助，使該生能安心完成最後一個學期的學業。

該生在校表現良好，與同學相處融洽，願意配合班上一切事務，主動幫助同學，謙禮溫良，因這學期初家庭突遭變故，家長來不及向社會局提出家庭經濟弱勢之申請，故轉向請貴會求救，請貴會予以協助，感謝。

★**高雄市中山國中三年十四班涂○森**

★**推薦導師：賴○安**

該生家中兄弟姊妹人數很多，父母親雖有工作，但很不穩定，無法平衡家中收支，每月所可運用的金額非常有限，以致該生在校繳費情況經常需要分期繳納或缺繳。

該生雖為低收入戶家庭，但因本學期已申請其他相關補助，以致教育部規定不能重新申請代收代辦費，造成書籍費必須由學生自行繳納，雖然金額不多，但對於家中情況仍有影響，請貴會多於以協助，使該生能安心就學，完成最後一個學期課業。

★**高雄市前金國小六年四班吳○庭**

★**推薦導師：蔡○思**

單親家庭，由媽媽獨力撫養。由於媽媽之前欠下龐大信用卡債務，故自雲林搬來高雄後，未把戶籍也遷來高雄，怕討債公司找上門，目前只有該生的戶籍在高雄，也因此無法申請單親家庭的相關補助。

媽媽的工作是在飲料店當店員，月薪18900元，除了房屋租金7500元以外，還要負擔母女倆的伙食費、交通費、該生的英文補習費、日常生活開銷。媽媽平時工作忙碌，該生要負責打理自己的一切，每天都自己搭捷運上下學、補習、吃飯，即使沒有媽媽的接送，該生仍能把自己的時間安排得十分妥當，總是早早到校、認真打掃，課餘時間複習英文單字，放

學準時去補習……，完全不用媽媽操心，還會主動擔任學校志工、保健室志工、放學廣播志工，更是老師的得力助手。

★**高雄市前金國中二年一班楊○萍**

★**推薦導師：鄭○娟**

該生屬於中低收入家庭，已能申請書籍費補助 591 元。原本就不寬裕的經濟狀況，因去年爸爸重病住院後更是雪上加霜。

該生爸爸去年七月因健康出現警訊開始住院，經診斷為肺炎併急性呼吸衰竭，住院一個月。目前雖已出院休養，但沉重的醫藥費且重病無法工作，連帶基本生活開銷也出現了問題。家中雖僅有該生一位小孩，但因媽媽沒有謀生能力，以前只依賴爸爸的一份薪水支撐這個家庭，但目前就是只能靠接濟和借款過活。

政府單位和民間去年都已有協助，但今年仍希望貴單位可以持續給予補助，協助度過經濟難關。

★**高雄市前金國中二年七班李○卉**

★**推薦導師：連○靜**

家庭狀況為單親(媽媽智能障礙無謀生能力)，經濟重擔全落外婆一人身上，但外婆也僅能打零工(清掃、賣壽司)維生。學生在校雖領有單親生活補助，但依照外婆微薄的收入，經濟狀況根本都是入不敷出，目前已積欠房東多月的房租。

轉介社會局，雖有社工轉介介紹工作機會給外婆和單次的補助，但幫助依舊有限。輾轉在導師和輔導老師的奔走下，欲利用此管道給予補助，協助家庭度過難關。

該生有輕度智能障礙，學習能力不佳，學習的意願也低落。一年級時有常規的問題，但在校內老師的要求下，常規和言行舉止都已有長足的進步，足見此生具可教育性，懇請幫助願意向善的學生。

★**高雄市前金國中一年二班洪○靖**

★**推薦導師：謝○熹**

目前為單親狀況，領有單親生活補助。由媽媽獨力撫養案主。家庭經濟狀況不佳，媽媽雖有工作，但擔任自助餐助手的薪資微薄，時靠借貸度日。每天早出晚歸(9am~10pm)地辛勞工作，該生放學後只能獨自在家，為經濟煩惱的結果下，該生日常生活也疏於照料。

該生自述曾多次搬家，現址為租屋，常因房東催討或房租便宜，頻繁更動租屋處。媽媽曾向輔導老師透露家中經濟狀況不佳之狀況。

案主在校學習能力雖普通，但對待老師有禮貌，也願意聽從老師教誨，仍具可教育性。但其自尊心強，在意同學的眼光，不願意讓同學得知其家中狀況，學校提供的免費早餐，去不肯領用。又與同儕間時有摩擦，受同儕排擠，也常因此而缺課，導師和輔導老師介入處理中。

★**高雄市福山國中一年四班徐○馨**

★**推薦導師：林○吟**

該生父母離婚，從小由母親撫養，後因某些因素監護權歸父親，然而主要照顧者為母親。由於徐生

自幼和母親相依為命，所以該生盼望能和母親同住，因此父親表示不願負擔該生之生活費用。該生母親因甲狀腺癌治療，經濟上收入不穩定，無固定收入，既要繳房租又要撫養徐生，生活十分吃緊。該生極需協助，為使徐生能安心就學，安心學習，懇請協助。

★**高雄市大華國小二年仁班吳○思**

★**推薦導師：張○綺**

該位學生父母離異，原本由父親撫養，但去年父親因案入獄服刑，家中頓失經濟來源。

該生母親為大陸籍，目前尚無臺灣籍身份證，孩子監護權仍是父親，父親入獄，無法申請低收入戶，目前是姑姑代為監護，但姑姑也無力扶養，媽媽毅然決定將該生和其弟弟接過來撫養，但經濟上較困頓。

聽聞貴單位能提供補助，對改善該生經濟狀況頗有助益，祈求貴單位能准予補助，幫助該生能安心求學，謝謝！

★**高雄市大寮國小三年信班洪○優**

★**推薦導師：陳○玲**

該生努力認真，新學期初母親詢問學費減免問題，進行訪問後得知，家中原有奶奶以及該生三姐妹，後又出生一小妹，目前一歲多，本以父親工作的薪水為經濟支柱，母親負責家務打理，養育一家七口，家中生活勉強過得去，但父親卻在去年十一月失業，目前父親仍在重新找工作，家中頓失經濟來源，母親向社會局申請中低收入證明想申請學雜費減免，但證明

核發時間趕不及學校中低收入戶減免辦理期程，母親只好尋求學校的協助，因此，急需此筆補助費用的幫忙。

★**高雄市大寮國小四年孝班蘇○恩**

★**推薦導師：張○雄**

該生年幼時父母離異，母親改嫁，由父親扶養，父親不幸於去年過世，現由奶奶和爺爺扶養，奶奶和爺爺年事已高，目前均已退休，奶奶早上還要在小姑的家庭早餐店幫忙。同住者目前有爺爺、奶奶、小姑和二個表哥，小姑目前經營一家小型早餐店，收入不多且不穩定，二個表哥也均在就學中，家中經濟並不寬裕，因此負擔頗重，奶奶表示要負擔該生的學費相當吃力。目前該生的監護人為改嫁的媽媽，但媽媽已另組小家庭，並新生一男孩要照顧，要再照顧該生實是分身乏術，因此該生仍住在奶奶家，奶奶並非監護人，也因此申請不到中低收入戶資格，無法得到一些社會資源的協助，但實際上該生可算是父母均不在的孤兒，在爺爺和奶奶有限的生活費下，實在需要一些社會資源的支撐。

★**高雄市大寮國小二年二班姚○文**

★**推薦導師：姚○文**

該生母親為越南人，與父親均為勞工，夫妻共同努力賺錢教養子女，原本一家和樂，該生於民國 101 年年底，突然高燒不退，送長庚診為血癌，該生開始進行長期抗癌歷程，無法到校上課，幸而凱文很有學習動力，家長也尋求社會局的在家教育老師幫忙，所以每學期還是來領取學校的教科書及簿本等，進行床邊教學，而家長為照顧凱文，長期家庭、醫院兩頭跑，身心倍受煎熬，且影響工作，收入因此不能穩定，處境堪憐，是以申請補助。

★**高雄市中庄國小三年五班賴○德**

★**推薦導師：倪○嶸**

父親欠債中，租屋在外，雖有工作，薪資微薄，在屏東還有年邁的雙親必須撫養，負擔甚重，妻子是越南籍，也要寄錢回去撫養雙親，種種負擔加諸在父親身上，讓父親喘不過氣來。

本來戶籍在屏東時，可以申請到低收入戶，但轉籍入高雄市後，申請案卻被退回，十分無奈，盼予補助孩子的就學費用。

★**高雄市木柵國小六年忠班戴○佑**

★**推薦導師：許○婕**

家中經濟來源主要依靠是父親，但工作極不穩定，母親屬柬埔寨籍台灣新移民，除四處打零工外，還需照顧年邁的婆婆，收入微薄，難以維繫家計。有時常常工作很晚才回家，小孩晚餐時間仍然挨餓等候。家中共有子女 2 人，老大-小六、老二-小六。誠需金錢上的贊助，以協助學童就學順利。申請低收入戶不准原因為父親兄弟間財產未分割。

★**高雄市多納國小二年忠班林○融**

★**推薦導師：高○媛**

該生的父母因案皆在服刑中，原生家庭功能喪失，現在由寄養家庭負責照顧，而寄養家庭的主要工作者是從事手工藝品製作，收入也不豐厚，僅能維持基本生活所需。該生雖然在寄養家庭中生活，但是並不影響他對於學習的興趣，特別喜愛數學也很認真得練習扯鈴，物質雖不充裕但很懂得與人分享，是一位惹人憐愛的孩子。

★**高雄市多納國小三年忠班鍾○**

★**推薦導師：陸○**

父母分居，母在市區打工維生，父親打零工維生。一週前大哥發燒送醫，住院觀察一周，父親皆無收入、生活困頓。平時下班騎兩小時的機車回家時，4 個小孩有時已就寢，父兼母職之責任一肩扛起。壓力蠻大，為低收入戶。

父母親不在家時，大姐二姐皆會扛起母親角色，幫助二位弟弟的生活作息。

全家皆是全校路跑隊之主將，就讀國小的二姐及兩位弟弟，三位就佔了路跑隊八位隊員的三位。

個性忠厚老實，打掃工作認真。功課保持全班第一名，各科成績皆是優等。

★**高雄市多納國小六年忠班董○瑩**

★**推薦導師：吳○榕**

單親家庭，有一哥哥，目前就讀阿蓮國中，住宿在學校，父親行動不方便，仍賣力的扛起一家生活重擔，四處打零工，有時清晨出門，晚上才回到家。回來還忙著整理家務、洗全家的衣服，是一位盡責的父親。放學回家會寫功課，然後洗澡、看電視，不會亂跑，乖乖的在

家等父親回來，但目前晚上父親未回家時只剩該生一人，較缺乏關愛。父親有空也會陪小孩寫作業。

★**高雄市杉林國小二年忠班方○忠**

★**推薦導師：潘○忠**

父母親離婚多年，屬單親家庭但父親在雲林另組家庭，沒有提供家用，把孩子放在杉林鄉下老家由爺爺撫養，屬變隔代教養。爺爺從事鐵工工作時間不固定且年事已高，收入微薄且不固定。爺爺外出工作時都由家中叔叔照顧他，但叔叔有低智能障礙問題，無法妥善照顧有朋，叔叔有時會打些零工貼補家用。希望幫學生申請補助，長輩安心工作，學生安心讀書。房子為自宅(爺爺)。

有朋在學習專注力上較為不足有過動症狀，學業成績較落後，家人無法陪伴其學習，平時放學回家後大多在外遊蕩。

★**高雄市杉林國小二年忠班方○忠**

★**推薦導師：潘○忠**

父母離異為單親家庭，父親在外地打零工放假時才回家，平時生活照顧都依靠祖母，而祖母年事已高有時會去外地打零工貼補家用，家中還有曾祖父須扶養，曾祖父近年來身體不適，需固定時間至醫院回診拿藥，需依靠友人接送且舟車勞頓相當辛苦，家庭經濟壓力也更沉重。有自宅。信維雖然在課業上較無法專注，學業成績落後，但在體育方面表先相當優異，也是目前田徑隊主力選手，也參與學校藝術旗陣社團表現優異。

★**高雄市圓潭國小三年忠班林○蓁**

★**推薦導師：黃○容**

該生的母親因癌症過世，父親擔任廚師工作，收入與時間均不固定，目前居住在外婆家，由阿姨照顧該生的日常生活起居，該生為中低收入戶資格家庭，經濟狀況較困難，請予以補助。

該生的天資平平，但很用功，這學期擔任小組長，會主動協助同學課業，平日是老師的小幫手，平日在家會幫忙做家事，對自己的事情會負責任的完成，是一位乖巧的孩子。

★**高雄市圓潭國小五年忠班林○萱**

★**推薦導師：胡○菴**

該生家中三代同堂，父親打零工維生，母親是外配，家中食指浩繁，有年邁奶奶及哥哥，哥哥目前就讀國中二年級。家庭經濟負擔較為沉重。該生在校表現可圈可點，肯用心向學，會替別人著想，在艱困環境下成長，思想早熟，是一位不可多得的好學生，懇請貴基金會給予該生補助，讓該生能安心求學。感恩!!

★**高雄市圓潭國小五年孝班王○婷**

★**推薦導師：郭○華**

該生的父母都是基層勞工，工作不穩定，收入不多。該生在校的表現優良，積極向學，她知道父母工作辛苦會主動分擔家務以減輕父母的壓力，是個貼心懂事的女孩，該生家中的經濟壓力沉重，父母無力支付孩子的教育費用，該生這學期的教育費用需要外界的資助，因而懇請貴會給予該生補助，讓她能安心求學。

★**高雄市圓潭國小五年孝班陳○文**

★**推薦導師：陳○文**

該生是一位乖巧懂事的孩子，在班上擔任服務股長職務，負責盡職。該生的父親四十多歲才娶妻生子，目前在家製麵維生，收入不穩定，該生的母親是新移民者，找工作不易，該生家裡還有年邁的祖父母，一家六口的生活開銷大，該生的父母收入少，無力支付該生的教育費用。

★**高雄市灣內國小一年忠班李○豪**

★**推薦導師：王○禾**

父親於去年六月因憂鬱症自殺過世，家中靠母親一人在外地打零工維持家計，生活品質低下。孩子本身除了有輕度智能障礙外，生理上的發育亦明顯遲緩，身高落後班上其他同學甚多，該生經常向學校師長反應未吃早餐即到學校，因此學校每天也為該生準備一份點心，以防該生因未吃早餐體力不繼，無法專心上課。李生家中經濟常入不敷出，希望能替孩子申請一份補助，使期求學過程能較平順。

父親死後留下一棟房子，申請低收入戶未獲核准。

★**高雄市灣內國小一年忠班邱○鑫**

★**推薦導師：王○禾**

家中只有父親一人在外工作，母親是全職家

庭主婦，因此收入較低且不穩定。

因父親工作非常繁忙，所以無法每天按時回家，有時候甚至無法在家居住及陪伴孩子。

家中的開銷與父親的收入時常入不敷出，無法儲蓄，因此家中經濟一直無法好轉。

媽媽常會擔心弱勢經濟會影響該生身心的發展及學習，因此希望能替孩子申請一份補助，協助其求學過程更為平順。

父親名下有房子，所以申請低收入戶未獲核准。

★**高雄市灣內國小五年忠班陳○德**

★**推薦導師：蔡○樺**

該生的父母很早就離異，和父親及爺爺奶奶同住，父親有工作，家中還有兩個妹妹，平時是爺爺奶奶在照顧，但爺爺已七十幾歲，行動不方便，還需常常載三兄妹上放學，險象環生。

整個家庭僅靠父親一人的薪水，和爺爺種田的微薄收入，所以學費常繳不出來，除此之外，此生的學習能力很差，功課跟不上，雖有參加補救教學，但成效有限，所以幫他申請補助，希望能減輕經濟的負擔和幫助他課後學習。

因家裡有一間房子，所以在申請低收入戶未獲核准。

★**屏東市仁愛國小五年 1 班韓○恩**

★**推薦導師：李○成**

家中有五位兄弟妹，父母北上就業，但父親是外配失業，母任工廠作業員，實際撫養者為外婆（隔代教養），外婆年老力衰，因為是原住民，雖有清潔隊臨時工的工作，但不穩定，所以晚上再到附近卡拉 ok 兼職打掃，五名孫子女，最小三歲，其餘四名依序是高中、國三、小五和幼稚園大班，之前父母均失業，母親這半年才有工作（約聘臨時雇員），但並未寄回生活費，一切由外婆幫忙照顧，去年外婆住院，長期辛勞工作，又要負擔孫子女們的食衣住行，身體健康亮起紅燈。

不申請低收入戶的原因，是母親不願意將戶籍上的監護人改成外婆，經多次溝通都無效，而且母親常失聯，父親又是外勞更聯絡不到。該生很懂事，會幫忙外婆照顧弟妹，也會幫忙收店打掃，是外婆的小幫手，課業也積極學習中。

★**屏東市仁愛國小一年 7 班麥○恩**

★**推薦導師：李○玲**

單親，由姑姑撫養，但姑姑無業，本身也有子女。

父親在台中工地打工，鮮少回家，工作也不穩定，時有時無。

該生沒有父母疼愛，姑姑管教時，常施以棍棒、留下大大小小的瘀青；大該生 10 歲的姐姐，只要心情不佳，就把該生關在房裡欺負出氣，留下許多瘀青的捏痕，目前是社工關心的對象。

老師希望該生放學離校後，另有安全、開放的環境可以安置，並且從事積極的學習，因此，由老師介入安排校外安親（含六、日），安親費每個月大約 3000 元，以盡量減少單獨在家的時間。

目前該生在校時，沉默寡言，且畏懼與人相處，學習亦待加強，需要社會資源的協助。

★**屏東市仁愛國小二年甲班陳○成**

★**推薦導師：陳○涵**

該生父親身體狀況不佳，患有心臟方面的疾病，因此現在甚少出去工作。該生母親為外籍配偶，做麻花捲賺取微薄薪水，收入極為不穩定。該生祖母身體狀況不佳，常常進出醫院。爺爺年紀到了，退休在家。

該生爺爺奶奶皆需要家裡照顧。該生姐姐及該生身體狀況不佳，常常生病。該生家中有中低收入戶資格，未達低收入戶標準。

★**屏東市仁愛國小二年甲班田○瑜**

★**推薦導師：林○勝**

該生爸爸從事遠洋捕魚的工作，媽媽是外籍配偶，家裡有一個學齡前的妹妹及一對祖父母。

雖說漁船是該生爸爸與伯父共有，但近年因漁貨量減少，能源調漲，加上支付外籍漁工等開銷，收入並非相當理想，加上該生媽媽要照顧一家老小，不能外出工作，家裡的收入就單憑爸爸不穩定的收入。

至於未能符合低收入戶資格，該生媽媽也不甚了解，未能明確說明，只是家裡的經濟狀況是每況愈下。

「家庭突變窘困學童補助專案」實施辦法(1040901 發佈)

主辦單位：中華佛教善緣慈善會暨佛教善緣雜誌社

協辦單位：高雄市民眾服務社、中華民國雜誌事業協會、台灣出版協會、高雄市投資協會

承辦單位：高雄市各區民眾服務社、台東縣救國團、屏東縣救國團、雲林縣雲萱基金會

一、緣起：鑒於因家庭突遭變故窘困，因各種特殊原因未能及時取得政府或其他慈善、社福機構補助者，或已受減免、補助仍有不足者，而發生無力繳納註冊費、書籍費或營養午餐費之國小學童甚多；中華佛教善緣慈善會(<http://www.buddha-charity.org>)之宗旨及首要任務即為幫助國小學童就食及就學，因此中華佛教善緣慈善會暨佛教善緣雜誌社邀請各界提供支援，舉辦「家庭突變窘困學童補助專案」，本專案全部經費係中華佛教善緣慈善會贊助會員、志工小額贊助捐款暨善緣雜誌社助印結餘經費；本專案係長期性補助，每學期均接受申請，高雄市等縣市學校向當地民眾服務社申請，屏東縣、台東縣、雲林縣等縣市向當地救國團申請，其他縣市直接向本會申請，每年三月及九月會公告於本會網站歡迎下載，線上申請（個案可隨時線上申辦）。

二、名額：確實有需要者名額不限。

三、推薦單位：1、國小：由確實家訪瞭解狀況之導師親自填推薦表，送交學校初審後由學校(個案由導師)送件。

2、個案：由本會會員志工贊助會員暨雜誌助印大德或立案社團社工，親自填推薦表向本會申辦。

四、補助對象：不分宗教種族性別，確實家境窘困無力繳納註冊費、書籍費或營養午餐費之國小學童。

五、補助項目：註冊費、書籍簿本費（不含參考書）、營養午餐費（未受補助或已受減免、補助仍有不足部分）。

六、補助金額：(申請金額需扣除已受減免已受補助後之不足額)，核准金額一次撥交申請單位(個案交導師)，由校方(個案導師)替學童繳納應付款，任何情況均不得將該款逕交學生或家長或撫養者自行運用。

※該生學期中若情況改善、轉輟離校，補助費之餘款撥為該校仁愛基金或該校其他類似經費。

七、申請時間：104年10月1日起至10月15日，一律線上申辦。

八、申請方式：1、學校之導師確實曾家訪，並完整登打受薦者 Word 檔之資料表【務必留導含正確分機號之市內電話】，交校方甄審，通過後，請校方承辦人詳填 Excel 檔之申請清冊【承辦人含正確分機號之市內電話必填】後，將未簽名用印的申請公文初稿暨清冊、全部推薦表（缺一不可）mail 至中華佛教善緣慈善會電子信箱：ip168ip168@yahoo.com.tw。

2、個案推薦者確實曾家訪，並完整登打受薦者 Word 檔之資料表【務必留導含正確分機號之市內電話】，逕 mail 至中華佛教善緣慈善會電子信箱：ip168ip168@yahoo.com.tw 複審。

※請注意：”推薦表內文可增刪，多餘敘述或不需登打的部分務必刪除，導師或個案推薦者確實並完整登打受薦者 Word 檔之資料，務必留導含正確分機號之市內電話”，Mail 時務必將未簽名用印的申請公文初稿暨全部推薦表「合併」貼成同一個 Word 檔案(不要分成多個檔案，絕對不要用資料夾或壓縮檔案)，清冊為 Excel 檔另一單獨檔案。

九、審核流程：1、初審，推薦導師或個案推薦者填推薦表（個案逕寄推薦表至本會），申請單位電子郵件寄出本會於 7-10 工作天會回覆，如未回覆請確認，超過申請期限，逾時不受理。

2、甄審，校方篩選，填寫公文、申請清冊及推薦表寄至本會。

3、複審，十五個工作日內電郵通知補正或核准人數及金額。

十、撥款流程：1、電郵通知申請單位或推薦者准駁補助人數金額後，請備齊下列文件（個案推薦免）：

a、申請學校致以下單位正式公文各一份。

（正本：【**中華佛教善緣慈善會、佛教善緣雜誌社暨各縣市承辦單位**】）。

b、黑色列印（免彩色）申請清冊一份，需承辦人蓋職銜章。

c、申請學校開立抬頭為：【**中華佛教善緣慈善會**】之領據或收據一份。

d、申請學校致開立感謝狀致贈：**中華佛教善緣慈善會、佛教善緣雜誌社暨各縣市承辦單位**(無則免)各 1 份（**免護貝免裝框**）。※若獲補助小朋友有心聲、謝卡也歡迎寄來。

2、所有縣市請寄至 **80049 高雄市中正 4 路 53 號 11 樓-8 中華佛教善緣慈善會**。

3、收到前述紙本文件一週內，將專員親交或將補助支票掛號寄交申請單位或個案受薦者之導師。

※本會愛心專線 **07-2812505 (非假日週一至五晚間 6:30-9:30)** (不受理個人查詢進度或申請)

104 學年度上學期「家庭突變窘困學童補助專案」受薦學生資料表(範本)

主辦單位：中華佛教善緣慈善會、佛教善緣雜誌社【暨各聯合主辦單位】

幫助實際需要學童繳納註冊費、書籍費或營養午餐費(1040901 發佈)

本表必須由確實曾至受薦學童家家訪，瞭解實際狀況導師或個案推薦者填，不可代填

縣市 鄉鎮市區 校名：

以下為受薦學童**必填**基本資料，多重點選(■)，無用及不需要的**選**項，請務必自行刪除：

班別： 年 班 姓名： 男 女 身分證統編： 生日： (例：0860102)
 孝敬尊長--優良劣，幫助家務--優良劣，學習精神--優良劣，學習能力--優良劣。
 現住址裝潢--華麗普通陳舊， 撫養者衣著--華麗普通陳舊， 學童零用--豐富少無。
 本學期曾申請任何補助：無， 有--單位名稱： 受補助金額： 元。
 本學期擬向本專案申請 註冊費、書籍費、午餐費補助， 申請補助金額： 元。
 主撫養者姓名： ，關係： ，市話：() ，手機： 。
 現住地址全戶籍，地址： ，不全戶籍原因(請說明：)，地址：

必寫由推薦者就受薦學童需申請補助原因詳實敘述，不限字數可自行加減行或頁：

【註：必須說明事項：1、家庭狀況(例如：單親、隔代教養、家暴安置；撫養者非親屬、失業；被法拍、高額欠債，不願工作、不負責任，躲債中.....)。2、不申請低收入戶原因或不准原因。3、其他特殊原因】

必填推薦導師或個案推薦者姓名： **必填**填表日 年 月 日

必填含分機之市話： 、**選填**手機： 、**必填**Email：

104 學年度上學期：104 年 10 月 1 日起至 10 月 15 日申請，一律線上申辦

104學年度上學期「家庭突變窘困學童補助專案」申請補助清冊 (104年10月1日起至10月15日申請)												
主辦單位：中華佛教善緣慈善會暨佛教善緣雜誌社(1040901發佈)												
學校名稱：				學校地址：()				申請日期：				
校長簽章：(名字請先輸入表格本頁重新印單)				承辦人簽章：(名字請先輸入表格本頁重新印單)				承辦人市內電話含分機：(必填)				
校長含分機之市內電話：				承辦人Email：				承辦人手機：				
※本專案補助款支票【抬頭及禁止背書轉讓】，請正確填寫---貴校在銀行開戶的正式戶名：(必填)												
申請補助學童資料明細												
104學年度上學期總申請補助人次及金額：			7	5340		1	1358	1	982	5	3000	5340
					註冊費		書籍費		午餐費			
縣市鄉鎮市區	學校	班級	姓名	生日	身分證統編	人次	金額	人次	金額	人月次	金額	每人補助
花蓮縣花蓮市	中山國民小學	1年2班	張中華	090/01/01	A123456789	1	1358	1	982	5	3000	5340
												0
												0
												0
												0
												0
												0
												0
												0
												0
												0
												0
												0

讓家長苦惱與不安的註冊費

【本社訊】高雄地區的社會福利績效，一向在全台各縣市之中，早已擁有不錯的口碑，甚至參加內政部的評比，獲得成績優等的紀錄不少次。但是面對這次世界性的金融風暴，造成家庭失業的比例直線上升，已威脅到未成年的兒童就學、飲食、健康等問題，這是不容忽視的大事。

據兒童福利聯盟在 98 年 4 月 13 日公佈的統計報告，全台有五萬名弱勢家庭國小學童受家長失業衝擊，72% 家中有斷炊之虞，20% 三餐不繼，32% 無法按時繳交學校費用，35% 因為家貧，生病無法看病接受治療。

面對這項統計，雖然高雄市政府已提出擴大就業方案，但是僧多粥少加上工作條件有所限制，早已對較基層且無專長的勞工人士，已失去實際效能甚至成為政府人員的包袱，無法發揮就業解決問題的作用。

旗山一名潘姓中年單親男子，失業在家多時，又有父母與兩名子女等他供給生活，找民代幫忙登記高雄縣緊急就業方案，苦等數月後久無音訊不能解脫承載的壓力，竟然上吊自殺讓人鼻酸。

一位自北部媒體強迫被優退的陳姓工作者，申請高雄失業補助金不到兩個月，接獲勞工局通知參加一項外勞就職調查就業方案，當天有 80 多人應徵，除了口試外還有電腦實務考試，必須在一分鐘內打字 25 字以上，好不容易在錄取名單內，上班前一段時間還好，在辦公室內整理資料，接著就限定下午要至受雇家中，進行抽查與外勞進行訪問，還要提出工作報告，這些追蹤調查還包

括過去陳年的舊帳，令他苦不堪言被迫提早結束，害得他如今無法申請失業補助金。

由這兩個例子看來，政府辦理各種社會福利工作，在申請手續時繁瑣耗時，加上評估當事人的條件，對臨時遭受困境者，無法發揮緊急支援的效果，而且官員擔心受「圖利」兩字刑責的威嚇，寧願慎重以免日後吃上官司豈不冤枉。

據行政院主計處在六月份的統計報告，全國失業率已高達 5.82%，創下最高紀錄。由此可見台灣的失業人口仍不斷攀升，弱勢家庭的生活短期內無法改善，目前政府已自下學期起，推動全國免費供應午餐，可由各縣市政府自行決定採用排富條款，讓一些臨時發生意外事故、或遭遇變故的家庭就無法機動性享受這個福利。

儘管午餐已不成問題，但據調查在失業家庭中，他們的孩子仍有兩成經常無法吃早餐，甚至面對學期開學時要繳註冊費，均是讓家長苦惱與不安的，進而考慮停止就讀而中輟學籍。因為他們不是登記有案的低收入者，無法申請免費的福利。

誠如政府社會單位的期望，大部分的福利工作，仍然需要民間社團的投入，協助政府擴大福利工作，強化民間的慈善團體結合社會有愛心、熱心的默默捐助者，讓更多遭遇不幸事件時，及時獲得援手而有機會重新站起來，等到他有一天有能力時再去幫助有困難的人，溫馨的關懷讓失志者在跌倒時，有人攙扶得以站起重新得力。

希望各位善心大德有志一同 繼續共襄義舉慷慨解囊

多幫助一些貧苦的孩子們！

歡迎贊助請多利用

郵政劃撥儲金帳號：42189128

戶名：中華佛教善緣慈善會

中華佛教善緣慈善會徵募贊助會員

鑒於社會大環境不景氣，導致因家庭突遭變故家境窘困甚至生活堪虞者日眾，而發生經濟困難無力繳納註冊費、書籍費或營養午餐費之國小學童甚多，中華佛教善緣慈善會(以下簡稱本會)之宗旨及首要任務即為幫助國小學童就食及就學，因此本會暨佛教善緣雜誌社邀請各界提供支援，聯合主辦「家庭突變窘困學童補助專案」；本專案係長期性補助，每學期均接受申請。

本專案經費來自贊助會員小額捐款及各功德委員會志工小額募款及「佛教善緣雜誌社」讀者助印善款之全部節餘經費。凡贊助之捐款用途依本會宗旨及任務者運用順序：1、依捐款大德指定。2、幫助困苦或家變學童營養午餐及註冊費。3、幫助困苦老人及僧侶。4、宏揚佛法。5、依本會宗旨依法運用。

捐款收據依所得稅法第 17 條第 2 項第 2 款規定為所得稅申報依法捐贈扣除額之憑證；捐款大德芳名及金額及運用均資訊透明化，一定刊載本會網站 (<http://www.buddha-charity.org>)，並一定每年刊登於「佛教善緣雜誌」及或並於其他新

聞紙刊登以茲徵信。

凡贊同本會宗旨及任務者歡迎加入贊助會員行列；贊助捐款方式：

- 1.將捐款劃撥或銀行匯款至本會帳戶--戶名中華佛教善緣慈善會---郵政劃撥儲金帳號 42189128、(銀行代碼 808)玉山銀 0299968222486 帳號、(銀行代碼 007)一銀 70350712933 帳號、(銀行代碼 805)遠東商銀 01100400089837 帳號、(銀行代碼 108)陽信銀 100010031206 帳號。
- 2.電 07-2812505 本會索取信用卡捐款授權書或上本會網站，填妥後傳真 07-2510498，郵寄或 E-mail: ip168ip168@yahoo.com.tw 本會亦可。請注意：贊助會員劃撥捐款、銀行存或匯款或 ATM 匯款時，務必留下功德大名聯絡地址及電話，在銀行存或匯款或 ATM 匯款時，因存匯款單沒有通訊欄，**務必請另行通知本會**，以便寄收據及刊登本會網站、「佛教善緣雜誌」。邀請各位大德加入贊助會員，有志一同，繼續共襄義舉，慷慨解囊，多幫助一些貧苦的孩子們！必得福報！

中華佛教善緣慈善會(1020221 起第三屆)成員

名譽會長：許智傑立法委員

榮譽會長：尤 宏、鍾紹和、唐香鶴、劉會進、張道瑞、沈文馨、崔昭明、曾豐佑

顧問團長：黃隆正

顧問：丁久本、王耀德、全濟川、朱文森、何一清、余致遠、吳子房、吳碧珠、李金蓮、李德平、李豐裕、周勇士、周錦和、林國柱、林啟益、林聖傑、邱炳煌、段伯森、唐香然、邵崧瑜、袁哲成、康景文、張宗望、張明治、張偉忠、張國彥、張舜理、曹錫榮、陳天發、陳立人、陳平如、陳宏洲、陳武雄、陳冠達、陳國忠、陳楠憲、陳鴻書、唐忠珮、許睿閔、曾金文、彭美娟、黃立鉉、黃敬群、雷遠毅、趙五科、趙建民、劉東隆、劉靜善、董榮昌、葉豪桂、葉寶民、蔣靜馨、鄭美金、盧振淞、龍慶川、薛少奇、鍾進芳、莊世芳。

第三屆會員代表：王有岐、吳碧珠、李德平、邵崧瑜、周俊鉸、周雲卿、周錦和、林松霽、林雯麗、林聖傑、柯紀鋼、洪志宏、洪秀華、紀淑美、

范寬能、唐忠珮、唐香鶴、莊世芳、孫建成、孫偉仁、崔昭明、張明治、張舜理、張道瑞、張騰龍、許智傑、許睿閔、郭月娥、陳立人、陳宇綦、陳國忠、陳錚鈺、陳鴻書、莊艾嘉、彭美娟、曾豐佑、黃月明、涂丁素、黃隆正、黃敬群、黃立鉉、楊美設、楊崑忠、葉姿雅、葉豪桂、葉寶民、董榮昌、劉宇紘、劉會進、劉燕麟、鄭美金、盧振淞、蔡慧玲、薛卉絜、謝青秀、鍾進芳

會長兼執行長：張騰龍 監事長：孫建成
副會長：黃月明、周俊鉸 秘書長：楊崑忠
理事：黃隆正、王有岐、劉宇紘、洪秀華、林松霽、柯紀鋼

後補理事：許睿閔、董榮昌
監事：劉燕麟、洪志宏 後補監事：紀淑美
副執行長：周雲卿、范寬能

行政專員：洪秀華、紀淑美、涂丁素
愛心專員：郭月娥、葉姿雅、李 香、董淑慧、林雯麗、蔡愛琴、許淑美、許淑芳、薛卉絜、蕭佩岑、洪士恆、陳錚鈺。

104 年度【善緣孝德】清寒大專學生獎助學金申請辦法

主辦：中華佛教善緣慈善會暨佛教善緣雜誌社

協辦：高雄市暨台東縣民眾服務社、台灣出版協會、中華民國雜誌事業協會、高雄市投資協會

一、宗旨：為表達對弱勢族群的關愛之心，並激勵在學青年力爭上游之精神，鼓勵具有中華文化【孝德】之堅忍向上清寒學子，俾完成學業後亦能發揚中華文化、提攜後進，服務人群，回饋社會，貢獻國家，特設立本獎助學金。

二、申請對象：就讀中華民國境內公私立大專院校之大學部及碩博士生，本學期在學之全職學生。

三、名額及金額：每年舉辦一次，大學部生最多取 100 名，每名新台幣一萬元整，碩士生最多取六名，每名新台幣二萬元整。博士生最多取三名，每名新台幣三萬元整。

(註：本獎學金必須由學校依照本辦法審核及推薦，**不接受個人--無學校推薦者之申請**)

四、申請資格：凡就讀境內之公私立大專之大學部及碩博士生，本學期在學之全職學生(註：前一學年上、下學期皆具修課成績，大一新生請附高三全年成績單)，並符合下列條件者，並將申請書(附件1)、推薦函(附件2)及短文電子檔，連同自撰正楷親書短文原稿及推薦函(內附師長親簽，申請人親簽)之紙本繳校方，向校方提出申請。

1、孝行、品德可彰須有由師長推薦、填打，且由師長親簽--本獎助學金推薦函(附件2)。

2、家境清寒，不論是否為中低收入戶，只要家境確實清寒可附師長、里長或鄰長之清寒證明或鄉鎮區公所之中低收入證明，或自填申請表(附件1)中之家境清寒說明，即可申請。

3、前學期操行未受記過以上之懲處(但因打工助家或幫助尊親導致有懲處記錄者，校方認同亦可推薦)，學業平均成績在該科系所前二分之一以內，且無任何一科以上不及格者。

4、請自撰與「孝」字相關內容短文一篇(大學 1000 字、碩士生 1500 字、博士生 3000 字以上)，文題自訂自由發揮，橫書繕打電子檔，自撰短文須另以正楷親書(並註明校系姓名及親簽)。

註1：合於前述申請資格而有下列情事之一者，不得申請本獎學金：①已享有公費補助者(師範生除外)或已領他項獎助學金合計超過五萬元者。②進修部、院校或已畢業者不受理。

註2：為期望暨鼓勵學子熱心公益把愛傳出去，凡受獎學生自動列為善緣慈善會之種子志工，每年須從事中華佛教善緣慈善會指定之社服或志工任務，30 小時以上，享有向本會推薦急難、孤苦老年救助及窘困兒童補助等個案之權利，並列為再次申請優先依據。

五、申請手續：

1、可向教育部圓夢助學網、學校或本會網站下載申請書(附件1)(自行繕打電子檔)及推薦函(附件2)，請師長繕打電子檔，連同自撰短文之電子檔，共三份電子檔合成一個 Word 檔，連同師長親簽推薦函、自撰正楷親書短文原稿等二份紙本送校方審推。

3、請校方審核該生是否符合申請資格四條件及註1，若符合，校方確定推薦時，承辦人請將該生 Word 檔中申請書補填齊全，e-mail 主旨為**大學推薦***申請孝德獎學金，mail 至 ip168ip168@yahoo.com.tw。未先 mail 恕不受理。

4、再請校方將申請書列印，校方用印連同師長親簽推薦函短文原稿等三份紙本連同申請應附文件，掛號寄：80049 高雄市新興區中正四路 53 號 11 樓之 8，資料及內容不齊恕不受理。

註：請盡量用 EMAIL 詢問(洽詢電話：07-2812505 限晚上 18:30-21:30 間)

六、申請期間：104 年 10 月 20 日至 11 月 5 日止，以 e-mail 時間加郵戳為憑，逾期恕不受理。

七、申請繳交下列文件：(大一新生**必繳**高三全年成績單)

1 **必繳**、前一學年上下學期(大學部每學期不得低於八學分，碩博依校方規定)成績單正本。

2 **必繳**、師長親簽推薦函、自撰短文等二份紙本。

3 **非必繳**、師長或里長或鄰長之證明清寒文件，或政府發出之中低收入戶證明。

八、審核：獎學金申請經學校初審推薦送件，經本會審查委員會複審(將依據審查辦法，以短文評分之高低順序，再參照再參照品德含再次申請優先依據及清寒度、學業成績等資料評審)，擇優錄取得獎者，由本會擇期公開頒發(或經由各校頒發或郵撥至受獎人郵局帳戶)。

申請流程：

1、擬申請之學生至教育部圓夢助學網、學校或中華佛教善緣慈善會網站下載申請書及推薦書。

2、申請書、推薦函、短文電子檔合成一個 Word 檔，連同師長親簽推薦函、短文等紙本送交校方

3、校方確定推薦，承辦人將尚未用印的申請書補填齊全，連同推薦函、短文電子檔 11 月 5 日前 e-mail 至 ip168ip168@yahoo.com.tw 主旨：****大學推薦***申請孝德獎學金。未先 mail 恕不受理。**

4、校方承辦將申請書列印後校方於申請書用印、老師簽名推薦書及短文原稿等紙本連同申請應繳文件 11 月 5 日前掛號寄：中華佛教善緣慈善會，地址：800 高雄市新興區中正四路 53 號 11F-8。

5、經學校初審推薦送件，本會依據審查辦法，擇優錄取得獎者，由本會擇期公開頒發(或經由各校頒發或郵撥至受獎人郵局帳戶)。

附件 1：申請書 附件 2：須由師長繕打並親簽的推薦函。 附件 3：短文樣本

附件 1

【善緣孝德】清寒大專學生獎助學金 104 學年度申請表

主辦單位：中華佛教善緣慈善會

愛心專線：(07)-2812505(非假日週一至五晚 18:30-21:30 洽詢) 網站 <http://www.buddha-charity.org>

申請人 學生姓名		性別	<input type="checkbox"/> 男 <input type="checkbox"/> 女	本人郵局帳戶 局號： 帳號：
身分證 字號		出生 年月日		年 月 日
通訊地址			電話	住家： 手機：
戶籍地址	市(縣) 路(街)	區(鄉鎮市) 段 巷 弄	里(村) 號 樓	
就讀學校			院科系所 年級	<input type="checkbox"/> 大學部 <input type="checkbox"/> 碩 <input type="checkbox"/> 博
email				<input type="checkbox"/> 初次 <input type="checkbox"/> 第 次申請
家境 清寒 說明	(未附證明，請填說明，不敷使用可另紙書寫)			附師長、里 長或鄰長之 證明清寒文 件或政府發 出之中低收 入戶證明者 免填左欄簡 述。
附 繳 證 件	1、前一學年上下學期成績單(大一新生為高三全年成績單)正本。 2、師長親簽推薦函(並留聯絡電話與 e-mail)、自撰正楷親書原稿等二份紙本。 ↑ 以上為必繳。 *再次申請優先請附本會指派社服任務證明。 3、師長、里長或鄰長之證明清寒文件或政府之中低收證明(未附者請填說明)。			
學 校 審核通過 推 薦 用 印 欄	<input type="checkbox"/> 該生確實符合申請資格四條件及註 1 <input type="checkbox"/> 該生為大一新生，附高三成績單		(此格必填) 學校承辦人職稱： 承辦人姓名： 電話： 分機 手機： e-mail： 申請日期：104 年 月 日	

↓ 以下文字供參考可刪除 ↓

- *於 104 年 11 月 5 日前校方先將未簽印申請書推薦書及短文等三文件合一 Word 檔，主旨：
大學推薦申請孝德獎學金，e-mail 至 ipl68ipl68@yahoo.com.tw，定會回 mail 確認。
- *不接受同學個人申請及查詢，承辦人必留聯絡電話 e-mail，資料及內容不齊恕不受理。
- *正式推薦連同附件寄：80049 高雄市新興區中正四路 53 號 11 樓之 8。

附件 2

【善緣孝德】清寒大專獎助學金 104 年度師長推薦書

主辦單位：中華佛教善緣慈善會

愛心專線：(07)-2812505(非假日之週一至五晚間 18:30-21:30 聯繫) 網站 <http://www.buddha-charity.org>

推薦師長 姓名		性別：	聯絡 電話	
推薦師長 指導學科			e-mail	
受薦學生 姓名		就讀學校 年級科系	校名(含院系所)： 院系所： <input type="checkbox"/> 大學部 <input type="checkbox"/> 碩 <input type="checkbox"/> 博	
孝行、品德 可彰事蹟 (列舉) 及 推薦理由	(推薦師長請親填，不敷使用可增頁書寫)			
推薦師長親簽(此格必填)：		104 年 月 日		
申請人如獲本獎學金，無條件同意所親撰短文版權歸屬中華佛教善緣慈善會，並無條件接受中華佛教善緣慈善會指定之社服志工任務 18 小時以上。				
		104 年 月 日申請人親簽(此格必填)：		

↓ 以下文字供參考可刪除 ↓

* 請師長初審，並請親繕推薦書電子檔，電子檔連同簽名後之紙本送校方審核，校方確定推薦時，將未用印的申請書、推薦函、短文共三份文件合成一個 Word 檔 E-MAIL 至

ipl68ipl68@yahoo.com.tw

* 校方確定推薦學生時，請校方將用印後申請書、推薦書、自撰正楷親書短文原稿，連同應繳文件 11 月 5 日前寄：80049 高雄市新興區中正四路 53 號 11 樓之 8 中華佛教善緣慈善會(註明獎學金推薦)。

* 不接受個人申請查詢，一律由校方審核推薦，師長及承辦人必留聯絡電話含分機及 e-mail。

附件 3 ↓ 以下文字供參考可刪除 → 短文 Word 檔樣本電子檔及請另正楷親書原稿及均為應繳文件

104 年度善緣【孝德】清寒大專獎助學金 申請人暨本文作者 姓名：***

*****校*****院*****系*年級(大學部或碩、博士生)。

【自撰與「孝」字相關內容(大學 1000 字以上、碩博 1500 字以上)，文題自訂自由發揮】

題目：*****

文：.....

103 年度【善緣孝德】清寒大專學生獎助學金 補助 46 所大專院校 67 位學生名單如下

103 年度【善緣孝德】獎助學金共補助 46 所大專院校，67 位學生，名單如下：

- (1) 碩士生每名補助獎學金二萬元名單如下：淡江大學王淳、國立成功大學施巧慧、輔仁大學吳宜修、國立臺灣師範大學黃姝蓉、政治大學柳曉誼、國立雄應用科技大學林俊憲、國立東華大學高崇文、靜宜大學黃竣熙。
- (2) 大學生每名補助獎學金一萬元名單如下：崇仁醫護管理專科學校蘇鈺涵、南臺科技大學吳姿穎、聯合大學劉又福、中華科技大學李威廷、朝陽科技大學蔡佩汝、朝陽科技大學謝惠芳、建國科大施佳伶、醒吾科技大學黃筱嫻、實踐大學黃靜儀、淡江大學黃思齊、國立成功大學陳嘉玲、國立成功大學蕭紫柔、銘傳大學推薦林依寧、嘉南藥理科技大學王嘉勳、嘉南藥理科技大學陳靜庭、國立臺北護理健康大學駱彥平、育達科技大學林采妮、國立屏東科技大學葉振翔、明志科技大學林芷暄、明志科技大學游佳翎、國立臺東大學蔡曉羽、國立臺北大學白居諺、輔仁大學周柏光、開南大學楊惠卿、中國文化大學黃馨逸、中國文化大學黃家琳、中國文化大學方鍵熏、國立高雄海洋科技大學陳淨緣、高雄醫學大學吳宜芳、龍華科技大學陳品欣、僑光科技大學江佳臻、國立屏東大學林玫君、國立屏東大學鍾易璉、東南科技大學吳泓緯、修平科大李儀女勻、修平科大林芷謙、高苑科技大學吳庭平、高苑科技大學李佩珊、嶺東科技大學黃金滿、中山醫學大學葉俐勻、樹德科技大學邱嘉好、大漢技術學院莊雅晴、政治大學楊佳珍、政治大學林明慧、育英醫護管理專科學校蔡婉儀、美和科技大學宋姿慧、國立勤益科技大學楊珈棋、宜蘭大學鄭洵騏、遠東科大李幸、仁德醫護管理專科學校蘇芮瑩、仁德醫護管理專科學校陳珮瑜、國立東華大學蘇育萱、國立東華大學張凱婷、國立東華大學陳乙君、靜宜大學黃志方、國立嘉義大學宋佳璇、國立嘉義大學蔡雨恬、國立嘉義大學呂佳澤、國立高雄第一科技大學張靜宜。

103 年度第 3 屆【雜誌孝德】清寒獎助學金 共補助 6 所大專院校 6 位學生名單如下

103 年度第 3 屆【雜誌孝德】清寒獎助學金共補助 6 所大專院校 6 位學生名單如下
大學生每名補助獎學金一萬元名單如下：輔英科技大學王晏翎、弘光科技大學陳佳儀、政治大學林明慧、致理技術學院蔡佳伶、遠東科大周湘龍、台北科技大學許恆銘。

中華佛教善緣慈善會暨善緣雜誌聯合舉辦

「家庭突變窘困學補助專案」

目前正在籌備一〇四學年度補助款

歡迎善心大德「慷慨解囊、共襄盛舉」，攬助捐款本會
幫助小朋友們營養午餐費及書籍費、註冊費的補助行列。

～～ 103 年度善緣【孝德】清寒大專學生績優作文 ～～

◎朝陽科技大學二年級蔡佩汝

◎題目：孝行.笑行.效行

自從記憶以來母親就跟外公.外婆特別的親近，小時候媽媽一有空就帶我跟姐姐去外公家玩，所以對外公的印象很深，他總是喜歡穿著衛生褲到處跑上跑下，還自己種小黃瓜，我最喜歡拿來生吃.他還喜歡帶著我到隔壁鄰居家串門子，聽他們讚美(你孫子好漂亮)，他就得意洋洋，還有外婆的廚藝非常棒，燒了一手的好菜。

可是老天爺待他不好，我的外婆因為被倒債，長期鬱悶久而久之就罹患了嚴重的憂鬱症，長期的與病魔奮戰，藥物與我們家人的精神鼓勵、陪伴，病情漸漸有了起色，我們都好欣慰.好高興，我知道老天爺還是眷顧我們的，會讓我們一家人健康快樂的活著。我們帶外婆去吃美食，坐高鐵去台北找舅舅看外婆的(金孫)，去逛 101 大樓，爬山，真的好滿足有外公.外婆的陪伴。

就這樣過了一段日子，外婆的情緒又起了一些變化，不喜歡出門，不喜歡做菜，不喜歡笑，常常獨自一人發呆，說如果有一天她走了我們會受得了嗎？我們又開始鼓勵她也換了精神科醫師，我母親整天奔走往返娘家，婆家，甚是辛苦.但她一點都不以為意，只要她的母親身心健康，再累都值得。

這一天我們約外婆去吃有機早餐，我在樓下等，媽媽到樓上請外婆下來，不久之後我聽到媽媽淒厲的哭喊叫(救護車)，我不明究理，跟著上樓，我親愛的外婆不敵病魔的摧殘，無法抵抗憂鬱症之苦，結束了短短 68 年的寶貴生命，我此時呆坐在外婆身旁，這是夢吧！不是真實的，我害怕的事情竟然真的發生了，這時我趕快找外公，他應該是最難過的吧，他老人家臉上滿是淚水與鼻涕，我此刻心理喊著老天爺您在那裡。

現在我母親就搬回與我外公同住，她說她沒有照顧好外婆，她不能讓外公一人獨居，再一次失去她摯愛的家人，因舅舅在外地工作，外公又不願意離開土生土長的埔里。我一路陪著母親走來，我發覺我好愛我的母親，就如同她愛她的爸.媽一般，母親的孝行影響我甚深，即時行孝，時時關心，總有一天，老天爺一定會在我這邊，希望我的家人健康快樂的活著，即時行孝永遠不嫌晚。祝：全天下的爸，媽都健康快樂！

◎實踐大學應用中文系二年級黃滄儀

◎題目：大手拉小手

時光總是匆匆地走過，帶走了許多年華青春，並留下了許多歲月足跡。

小時候，在我剛學會走路時，總是怕跌倒，需要身旁的父母親來牽著我的手，並拉動著我前進，支撐且鼓勵著我邁進前方，他們的雙手是多麼的溫暖、堅強，使我擁有一種安全感，信任、依附在父母親身旁，他們的臉龐始終掛著笑容，運用著他們的耐心與愛心來呵護我的成長，照顧並關懷著我，我真是幸福！

日曆轉眼更換了好幾本，我在一年四季中，也成長茁壯，所看到的視野、知識也跟小時候不同，而我的父母親在我成長的同時，他們也跟著時間軸一樣流逝青春，只是我需要用心來留意生活片段。從前過馬路時，父母親總是牽著我的手，注意左右來車；而現在我牽著父母親的雙手，須注意一下對面通行的車輛，並從中發現，他們的雙手是多麼的厚重與多了一層又一層的「繭」，原來他們在我成長的時候，接了許多的粗活來做，只為了維持家計和讓我過得很好，在我不知道的背後，他們無私默默的付出這麼多，讓我感到很辛酸與捨不得！父母親曾說：「他們粗糙的雙手是辛苦拉拔我長大的驕傲」，我非常感謝我的父母親為我做了很多！

現在，我一有空，便會陪同雙親上街到菜市場裡買菜，幫忙提重物，分攤重量，參與父母親的活動，一同觀賞八點檔的戲劇演出，或是父母親特愛的節目，運用其他時間，偕同父母親到戶外田間散步，體會著午後清閒的愉快，看著夕陽將稻穗染上了另一片色彩的欣喜，感受著鄉村的豐收情趣，一個下午的時光，能獲得大大的滿足，父母親的心情是多麼的愉快，享受著自然的旋律。

跟著父母親的步伐走，便會理解他們的心境與所述說的道理，有重要的事情能夠召開家庭會議，一起討論著關於我的未來方向、聆聽著長輩們的意見、適時表達自己的意見，最後採納各方一部分的建議做做看，愉悅的家庭會議。

時光雖然帶走了許多年華青春，並留下了許多歲月足跡，其中也並不影響著我與父母親之間的情感，像是緊密的「大手拉小手」一般，小時候他們拉著我前進，現在，是時候該換我扶持著父母親前進了！

我愛我的父母親。

◎淡江大學資訊管理學系二年級B班黃思齊

◎題目：了凡四訓

在我高三剛開學的時候，國文老師要求我們全班同學在學期結業前，將了凡四訓這本書仔細研讀並且在學期末每位同學上台報告讀後心得；還記得當時的我，對這麼一本要不是老師指定，根本就不會去看的書，充滿了一種「這是什麼書？為什麼要看一個學期？我看十分鐘就可以看完了」的狂妄心情去打開它；萬萬沒想到，這薄薄的一本書在我十七歲到十八歲的這段年少輕狂的日子，深深地啟發了我，看似平淡無奇的故事，卻巧妙結合佛教的教誨，讓狂妄自大的我，感受到佛教的潛移默化，了解到『誠懇做人、謙卑行善、孝順父母』的重要！

當我逐字逐句閱讀，才了解到作者的用心良苦；作者將佛教中的艱深教誨，結合儒家和道家的理論，深入淺出，融入『有報有應有因有果』的故事，在人們口耳相傳覆誦中來帶動人們（大多是文盲的）心中的善念和孝念，驅除人性中的魔念；把凡夫的見解完全掃光，所以叫「了凡」；因為作者明白了立命的道理，不願同凡夫一樣，才能將他畢生修持之體驗、見聞撰成此書，裨益世道人心流傳至今日，影響後代千萬子孫，這是了凡居士最大的善行！

從明朝的了凡居士到今時今日二十一世紀，儘管科技日新月異，儘管舊有的制度舊有的觀念陸續的被推翻被淘汰，但是，人類的『良善』依然深植在心靈深處，古賢今人都擁有一顆柔軟的心；當然每個人的命運皆不相同，有人一出生就拿到一手好牌、有人一出生就是命運多舛；然而，氣度是可以培養的，觀念是可以改變的，行善和改過以及孝順的決心是可以就地立行的，「造命者天，立命者我」，奮發向上、不自暴自棄，命運是可以改變的！

了凡居士認為，人在立定偉大志向之前，必須在每個念頭上、無論是多麼渺小如塵的事情上都要做到真心和謙虛。了凡四訓書中提到「善心真切，一行可當萬善。」一個人每天存著一顆清淨和行孝的心，看見可以行善的事情，馬上勇往直前、盡心盡力地做；為人謙沖和牧，每日思過改過，孝順父母，謙則受教有地，取善無窮，斷惡修善，災消福來！

但是，人終究是會犯過的，因非聖賢，孰能無過？孟子先賢曰：「恥之於人大矣！以其得之則聖賢，失之則禽獸耳。此改過之要機也。」了解到恥字，就會把過失盡量改掉，就可成聖賢；若不曉得這個恥字，就會放肆亂來，失掉人格，便同於禽獸，一個人能極誠實，毫無虛假，福自降臨！對於別人給自己的批評和教訓，要歡歡喜喜的接受；對於別人給自己的毀謗，就當做是對自己的磨鍊；提起精神，奮發向上，把舊的過失全部改掉；佛祖是仁慈厚道的，人若能在緊要關頭轉一個痛極勇猛的善念，便可將百年所積的罪惡洗淨，重新為自己 and 後代子孫開闢一條嶄新的人生大道！

易經提到「積善之家，必有餘慶」；司馬光家訓也昭示「積金以遺子孫，子孫未必能守；積書以遺子孫，子孫未必能讀；不如積陰德於冥冥之中，以為子孫長久之計。」我當效法了凡居士的精神和決心，身體力行，勿以善小而不為，與人為善，孝順父母，樂莫大焉，成為一個『極善極孝之人』！運用極善極孝產生的寬宏氣度，積德修身，如此戰戰兢兢，無忝父母深恩，個人的學業、事業、家庭才能得到真正的圓滿！

◎國立成功大學資訊工程學系四年級蕭紫柔

◎題目：及時行孝

通讀《弟子規》，概而括之，就是一個「孝」字。儒家孔子講「百善孝為先」，可見「孝」在古人的心目中地位是如此之重要。

通常人理解的「孝」，就是在《說文解字》中講的「善事父母者」，善於侍奉父母的人稱為孝，它的上半部分是「老」字的上半部分，省去了「匕」，添上一個「子」字，意思就是子女奉承老者，贍養老人的意思，這是“孝”最基本的意涵。

自古以來，孝道的觀念深植人心，尤其在儒家思想的影響，東方人普遍重視孝道的實踐，從日常生活常可見到，在異地打拼事業的兒女，最後功成名就後，搬回老家與父母共同生活。最基本的孝道展現，便是陪伴在至親身邊，古代人晨昏定省，每天早晚跟父母道安問好，讓爸媽那份擔憂孩子的懸念可以得到依歸。

盡孝道實為做人最根本的義務，爸媽多年來對孩子的養育之恩，花了大把歲月與金錢栽培子女，為的只是想孩子平安長大，待順利進入社會，成家立業後，常回家共享團聚之樂。但人的一生似乎都在尋尋覓覓。尋找永恆不變的幸福，尋找功蓋千秋的成功。為此人們勞苦終日，行色匆匆。也許到了彌留之際，都找不到自己追求的東西。因為要找的東西可能早已擦肩而過了。所以為了爭取更高的名利，好讓父母沾光，卻錯過在父母最需要孩子陪伴的晚年照護時光，實在非常不值！父母其實要的不多，或許偶爾一個簡單的問候，天冷時一句噓寒問暖，都能讓父母感到十分溫馨，畢竟孩子大了，沒有因俗務忙到遺忘他們，仍然會抽空關注他們的日常，這便足以讓多數父母覺得窩心！

小的時候，父母從我們跌跌撞撞學走路開始教導，而等到孩子以已能獨立生活，不需要父母協助時，沒發覺到的是身體已逐漸老邁的雙親，或許雙眼失明，看不見俗世凡物，而孩子若心靈失明，則看不見親情的偉大。等到那一刻，萬語千言都無從表達，一切皆為時已晚。故行孝要及時！趁早把握當下與父母相處的片刻，因為片刻組成永恆啊！

一直把這段富有哲理的話自勉：「每一個人都有生命，卻並非每一個人都能讀懂生命；每一個人都有頭腦，卻並非每一個人都能善用頭腦。唯有熱愛生命，善於動腦的人，才算得上真正擁有生命。擁有了一顆赤誠的心，便擁有了朋友；擁有了一顆善良的心，便擁有了友愛。」讀懂生命的前提便是善盡孝道，感恩父母所賜予的一切，時時存著感謝的心，把這份對父母的愛化為具體行動，不厭其煩的給予關懷，留心他們的身體狀況，才能在父母的晚年共同編織美好、無遺憾的旅程。

「世間最珍貴的不是『得不到』和『已失去』，而是現在能把握的幸福。」當我們時時盡孝道，與父母共享天倫之樂，讓父母打從心底感到孩子滿滿的愛與回饋，即是人來到世間最幸福、圓滿的落幕。

◎國立成功大學校測量所 二年級施巧慧

◎題目：及時行孝

文：漢•韓嬰•韓詩外傳•卷九：「樹欲靜而風不止，子欲養而親不待。」

我是家中么子，與兩位兄長年歲相差極多，加上我是家中四個小孩中最會念書的，因此從小家裡許多事情我都不需過問；此外，父親的好賭，讓家裡對外的關係變得複雜，因此造成我心裡產生排外的心態，凡事任憑家中大人做處理，所有事我不需知道也不想知道，我唯一需要做的事情就是讀書。因此，當中學的我在教科書上讀到韓嬰的這句話時，並無太大的感覺，只知道這是句名言，考試會考要熟記，如此而已。

甚至，在母親於民國八十九年診斷出罹患惡性淋巴癌時，也沒有感到難過或是慌張，傲慢地認為這是大人的事，他們一定會想出辦法解決的。還好當時上天沒有對有著如此不孝想法的我施以懲罰，母親接受治療後病情穩定和緩，住院沒多久後就回家調養，就這樣與病魔相安無事度過了十年。

因此，我認為一切仍舊是那麼順利，對於盡孝還是不感到一回事、還是只顧著讀書，不管是媽媽的身體、還是家裡的事情，我不需要參與也不想了解。一直以為我只要讀好書，就是盡到我的本分，好的成績會讓他們有面子，這就是我對父母的孝道，我真的是那麼認為的，直到我考上大學，這個想法還是沒變。

所謂無知比愚昧更可怕，原本母親的病情一直控制得很好、很穩定，就在我們對病魔失去戒心之時，孰知在一個感冒之後卻急遽惡化，剛開始進醫院治療時，我也沒想太多，那時正值我大一下學期的期末考，以為如往常般吊個點滴、吃點藥就會沒事了，天真的我那時忙著應付期末考試，家裡也沒跟我透漏太多母親的狀況，因此我只一味地認真應考，並沒有前去照顧或探望。

直到考期結束，放假後去探病時，映入眼簾的母親已與我認知中的相差甚多，心中那份衝擊簡直讓我無法招架與承認，怎樣我都無法置信眼前躺在病床上，病態蹣跚、毫無生氣的人就是我的母親？與不久前的她簡直判若兩人似的，我才赫然驚覺，母親的病在我不以為意的態度中變了調，原來一切並不如我想像中簡單，母親的病情已到達無法收拾的地步。

因為兄姊需要工作，家裡尚有年邁的祖父母，無人可以在醫院照料母親，原本決議要請看護，但終究是自己的親人，生病都已經夠苦的了，又怎忍心放她讓陌生人來照顧？因此，我毅然決然做了休學的決定，全天候在醫院陪母親治療，開始去了解母親的病情、開始關心起母親的健康狀況，但為時已晚，在病榻上的母親四肢日漸消瘦，肚子卻因腫瘤關係日漸鼓大，不僅無法進食、也無法下床走動了。

我就如此日夜在醫院隨侍在母親身旁，但無論如何的無微不至的照料，卻只能眼睜睜的看著母親日復一日的衰弱，儘管使用最好的藥劑，母親的健康仍被病魔一寸寸的奪去，群醫束手無策、我們徬徨無助，唯有祈禱上天、鼓勵母親、說服自己，說一切都會好的。

就在一日，整個家族都來探望母親，母親那天顯得非常高興，感覺精神也比以往好，讓我們一度以為奇蹟終於降臨，絕望的深淵出現一絲救贖的曙光，就在我們雀躍不已之時，母親說她累了，想休息了，我們沒有想太多，以為只是見太多人而勞了神，休息一下即可，不知為何，我卻覺得現在睡著的母親安穩的不尋常，此時，生命觀測器的警示聲銳利的傳入耳中、刺進心裡，母親的心跳與血壓開始下滑，另我們措手不及，不管如何大聲的呼喚母親、不管如何搖晃她的身軀、不管如何乞求上天眾神，那條象徵生命的曲線，最終還是在我們面前悄然變成直線。

我懊悔、我自責，但再多的後悔也無法挽回我過去不理不睬的時間，此時才真的深刻地體會到韓嬰當初這句話的涵義。我才明白，當初那麼努力得到好成績，以為那就是代表盡到孝道，無知讓我錯失了與母親相處的時光，但諷刺的是，儘管現在的我已經明白成績不代表一切，但唯一能做的還是好好讀書，以期可以把所學應用在社會上，讓她在天之靈得以不為我擔心，讓她得以因有我這個小孩而驕傲，這真的是我現在唯一還能為她做的一件事了。 樹欲靜而風不止、子欲養而親不待……。

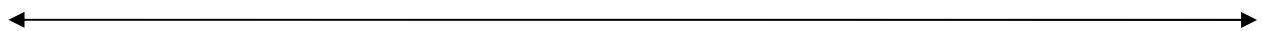

◎銘傳大學生物科技學系三年級林依宁

◎題目：孝莫過於關愛

每一個家庭都有許多故事，在補習班中教導過許多幼兒，我常常在就寢前思考著，家長把不到10歲的小朋友送來學數學，背後的用意為何？從小家中沒有多餘的學費供我補習，我沒有上過任何才藝班或補習班，兩年前利用課餘時間進入補習班打工，起初只是希望能賺錢供自己生活費來減輕家中負擔，兩年來我慢慢感受到每一位小朋友和家長的互動，小朋友相當依賴父母，而天真的小孩們在平常也最能表現出對父母的愛意，擁抱及親吻家長，甚至童言童語告訴我以後要帶爸爸媽媽出去玩，要做好多事情去回饋，我想，幼兒們有這麼高的志氣，那我是不是也該踏出那一步。

我試著回歸自己在純真的小時候，會用注音符號跟爸媽說「我愛你」，在特殊節慶時，後面加上溫馨的話語，我看到爸媽都笑得很開心，從寫信到日常關心語，現在我常常能跟父母坐下聊天，我深刻感受到年邁的父母花了一甲子的時間，也只不過希望我們好，最開心的就是我們子女能關

心他們，出門可以手牽手逛街，就好像小時候總要父母牽著才有安全感，我想「莫忘初衷」已經實踐了。

家中子女眾多，四姐妹和一位弟弟，我是女生最小的，家人總是說我是全家最貼心的小女兒，能夠跟父母聊好多話，前幾周爸爸因為收到醫院通知，又必須到台大醫院開刀將腫瘤細胞切除，也許是今年已經前前後後住院三次，身體狀況差，心情不好之下，有幾個晚上都跟媽媽大吵，不僅全家人無法就寢，也影響爸爸的健康，爸爸固執的個性，姐姐們只能忍耐，而我走到爸爸的床邊坐下，我開始仔細聽父親不滿的情緒以及非常悲觀的字眼，聽著聽著，我落下眼淚，但還是告訴自己要堅強，持續跟爸爸一直聊天，凌晨時聊了兩小時後終於平復了爸爸的心情，平穩了爸爸，家人都問我是如何辦到的，只靠著一絲為了爸爸好的信念去聆聽，我覺得家中子女都很孝順做好自己的本分，但現在最重要的就是讓爸媽知道，忙碌了大半輩子，現在是我們回報的時候了。

平常上課上班做好本分，假日常會安排家庭活動，全家人聚在一起的時光是我最享受的，也是我看到父母笑容最多的時候，對於父母的養育之恩，我常常告訴他們，我會賺錢給你們用，而且更要多一點的陪伴，媽媽糖尿病以及右手挫傷，爸爸罹膀胱癌，雖然年老健康亮起紅燈，但我相信有我們這五個孝順的小天使陪伴，他們心裡一定是很安慰的，兩年前，在母親節的卡片中，我許下一個偉大的願望，我要在大學畢業前帶父母出國散心，父母總是省吃儉用，好的留給我們，我想兩年持續努力下，平常在校內外打工，今年寒假時，希望願望可以實現！

◎私立中國文化大學大學部新聞系二年級黃家琳

◎題目：「孝」順父母

「孝順」是中華文化傳統提倡的一種行為，也是儒家倫理的核心之一，「百善孝為先」這句話即應證了我們自古以來對於孝順的重視。任何善行都應該排在孝順之後，那是因為我們必須先學會懂得感恩，才有辦法將我們的愛徹底的散撥出去。

但對於我來說，「孝順」這個詞或許在兒時記憶有些陌生，因我從小父母親就因意外去世，家裡僅剩我與姐姐兩相依為命，雖然父母在我人生中很早就已逝世，但他們在世時，我小時候的日子裡在他們的照顧之下，我才能如此的健全、幸福，所以我一直抱持著對父母親的感謝、疼愛，讓我在過去那段時間也擁有如此美好的生活。而父母親的早逝、家中的經濟支柱的離開，讓我們當時的生活陷入困頓，家中的經濟壓力非常大，都是憑著姊姊半工半讀那微薄的收入來維持生計。雖然我們比他人還要更早面對這些事情，但也藉由這些，讓我們姊妹倆更加獨立且向上，懷抱著樂觀、積極的態度，來面對我們的人生。

在他們離開後，姐姐就像是我的父母親一樣，對我疼愛有加，把缺乏父母的愛加倍的填滿，雖然我們姊妹倆沒有什麼錢，但是有愛就讓我感到非常幸福，而我把姐姐當作父母親看待般並知道對於姐姐要孝順、尊重她，所以我總是會把自己照顧、打理好，不讓她擔心，她給予我的叮嚀，我也牢牢謹記在心中，另外，姐姐平時非常忙碌，她還是個學生，不但要忙課業，還要邊打工賺取生活費，看在眼裡的我，總是非常心得及不捨，因此我會幫忙姐姐打理一些生活上的瑣事，讓她可以好好專心在自己課業是上及打工，這樣她也有時間能夠好好的休息，不因繁忙，而讓身體有任何的負擔。

最後，我認為「孝順」並不是都只是掛在嘴上，而應要好好的及時孝順父母，要懂得尊敬父母、不與父母頂嘴，並要懂得知恩、感恩、惜福，要好好照顧自己的身體，適時學會獨立，不要凡事都依賴父母親，總認為他們應該怎麼做或幫你，其實人生是自己的，父母親當然有義務要把你扶養大，但隨著年紀增長，父母親會老，自己年紀增長下反而思想更成熟，自己對於自己所做的行為也要負責任，所以對於自己的人生所碰到的一些事情，應要先嘗試看看自己能不能夠解決，透過這些經歷，讓自己更加成長。另外，父母親所交代的事物或他們叮嚀的話，都要放在心頭，父母親的出發點一定都是為我們好，牢記在心頭，把自己該做的事做好，不讓父母親操心。最後，隨著年紀的增長，父母親會老，我們會長大，應要好好把握與父母親相處的時間，多陪伴他們。人要懂得及時行孝，並且尊重身邊任何一位長輩，當個孝順且尊敬師長的人。

◎國立臺灣師範大學科技應用與人力資源發展學系碩士班二年級黃姝蓉

◎題目：外婆的神奇住院之旅

七十九歲的外婆在農曆六月初一，住進醫院，外婆身體一向健康，平日更是注重養生，從不吃「食品」，只吃「食物」，從民國八十四年領健保卡到現在，一次都沒用過，這次因為外婆突然不能走路，不知道是什麼原因，也無法自己下床，外婆一直忍耐，外婆告訴自己也跟旁人說：「再過幾天又是生龍活虎啦……」，但是到住院前一天，外婆連筷子也沒辦法拿起來，外婆這才願意住院治療！

有經驗的里長告訴外婆要先掛急診，不然住不進台大的病房，因為臺大醫院是全台灣最好的醫院，就算是皇親國戚也沒辦法透過關係去插隊，大家都按照排隊等病房……？真的是這樣嗎？《人有南北，佛性無南北，人有尊貴卑微，但佛性無差別》

我終於領教到台大醫院的威力了，在晚上 11 點外婆掛急診並看診結束後，護士將不能走路的外婆放上輪床，推到急診室的『大門入口』旁，在我驚訝怎麼會有如此簡陋的待診環境《愚痴的人，自惹煩惱，開悟的人，自在解脫》，隨後，又有另一張輪床推到外婆的旁邊，到第二天早上，外婆的輪床旁邊，已經有三張輪床跟我們一樣等著排隊了！

看著整個大廳停放這麼多的輪床，而且幾乎都是老人，而外婆的輪床因為離大門口很近，進進出出的人很頻繁，分散了冷氣的冷度，我和外婆滿頭大汗，加上外婆根本不能自己起身上廁所，我也沒照顧過病人上廁所，幾趟下來，我渾身上下都是異味，為什麼其他的家人沒來幫忙？我請假沒薪水欸！舅舅也可以請假啊？阿姨也可以請假啊？表弟表妹呢？出去吃飯就全到，照顧外婆就不見人影？……《不嗔恚：不怨恨或記恨於人。既不嗔恚，還當行慈悲忍耐之善。一位開悟本性的人，是不會計較這些的，照顧長者不分彼此》

兩天過去了，外婆的輪床位置，從急診室大廳門口「微移」到走廊，一眼看去，幾乎都是老人，人老了，真的就是這樣嗎？難怪，「莫等閒，白了少年頭，空悲切」，古人已經告訴我們了，不是嗎？

外婆的頭髮似乎變得更白了，而且，外婆的身體狀況變得比住院前更差了，不是說台大醫院是全台灣最好的醫院嗎？到底在做什麼？等了那麼多天，怎麼有可能都等不到病房？《不愚痴：不習非為是，或抱持錯誤的想法。既不邪見，還當行正心正見之善。》

母親要我有所事事的時候都念著『阿彌陀佛』《如阿彌陀佛長隨左右，引人安於正道》，就在我的耐性和體力都將要耗盡的時候，志工過來告訴我們有病房了，《個人的力量很微弱，但發心實有不可思議的功德》，志工在前頭導引我，我和母親歡喜地把外婆送進病房休息！

接下來的二十幾天，是外婆這一輩子最辛苦的一段日子，外婆一天比一天難受，打進去的點滴和排出來的尿液根本不成比例，外婆整個水腫到認不出原本的輪廓，而且也無法吃東西，外婆說她沒做過虧心事，怎麼會得這種連台大醫生都檢查不出來的病？她是有什麼業障嗎？還是中了煞？還是被扎小人？《你看怎麼樣造的業，還是怎麼樣的還，沒有辦法躲避的。真正明瞭之後，才知道完全是自作自受，與任何人都不相干。如果我們有個念頭，這個人對不起我，那樁事情對不起我，這錯了。》我和母親安慰外婆不要胡思亂想，《只要符合道義，足以為社會大眾做一個好榜樣，能夠啟發社會大眾深思，這是值得做的，一定要做的，都是屬於「安慰」。這是佛恩德的一部分，屬於無畏布施，我們應當要學習。尤其遇到眾生有困難、不安、恐怖之時，最需要有人給他安慰、給他安全、給他保障，幫助他離開恐懼。》阿姨到廟裡求了平安符，把佛書放在祖母的枕頭旁邊，舅舅念佛書給不識字的外婆聽。

《諸佛和一切眾生，在本性上都是相同的，所以說「人人皆有佛性」。那麼，怨家債主和我們的本性上不也是相同的，皆有佛性嗎？我們為何把怨家債主當成是非常壞的人而去嚇唬自己呢？學佛就是學習佛的智慧、慈悲、能力、學問、知識、道德。修心就是修煉自己的心，改變自己的壞習慣和惡性循環的思想和行為。

大家知道有佛性並不代表就是佛，但佛菩薩是已經覺悟的了，對於宇宙和人生的真相早已清清楚楚，明明白白。你學佛的目的是否想把自己變為清清楚楚，明明白白之人，真正的學佛人是真誠、善良、無私、尊重，愛護，關心，互助，幫別人從煩惱裡解救出來，而並不是嚇唬、傷害、

欺騙別人，更不能給別人帶來恐懼、擔憂和疑問等煩惱和痛苦。真正的佛法是和平、安靜、和諧、無私、幸福、安詳、平等。學佛不是迷信，而是學習智慧；修行不是妄想，而是思考真理；修心不是尋思，而是證悟自心；做善不是為己，而是幫助別人；慈悲不是自私，而是博愛他人。》

農曆六月二十八日，外婆奇蹟似的能夠抬起手來，接下來，可以自己下床，到出院的時候，外婆不需旁人攙扶，自己走出台大醫院，坐上計程車，回到溫暖的家！《人都怕老病死，貪生怕死。老病死從哪裡來的？佛跟我們講得很清楚，根是三毒煩惱。貪瞋痴慢疑是我們內心的病毒，內有病毒，外面就很容易感染。清淨心裡沒有病毒，內裡沒有病毒，外面就無法感染，所以不會生病。》

我們在外婆家，大家聚餐，看著外婆狼吞虎嚥的樣子，大家笑成一團，能吃就是福，能全家聚在一起更是福氣，希望外婆身體永遠健康，大家常常團圓一起吃飯！

◎國立政治大學傳播學院一年級大學部林明慧

◎題目：孝的傳承

現在報紙不時會出現一些斗大的標題，刊登著那些令人咋舌的事件：子女傷害父母、弑親取財……，這些事已經不再罕見，而處在這樣不再以尊重長輩、孝順父母為優先的社會裡，我們應該要質疑的是，從前民風淳樸、倡行父母慈子女孝的樣貌為何已不復見了呢？

華人社會自古承襲下來的傳統裡，孝順向來為最具代表性且相較於西方別樹一幟的美德，在歐美地區個人主義盛行的國家，子女與父母的連結並不深，家庭裡的互動比起多團體活動的東方家庭較為冷漠、疏離；反觀盛行孝道的華夏民族，孝順是普及民間、遍布於各類習俗的觀念，「百善孝為先」已是身為華人的我們早已根深蒂固的想法，為什麼孝道的實行是人人皆須做到的呢？因為我們皆為人生子女，儘管不見得所有人都有下一代的子女可以疼愛，但所有人一定皆有父母可以奉養、孝順，所以孝可說是做為人最基本的道德準則，事實上，世人所尊崇的至聖先師也相當注重孝的重要性。

孔子一生致力於實踐仁道，而仁的具體作為之一便是孝，甚至孔子提倡的禮樂制度裡，也有使孝道的儀式制度化的作用，這些關於孝的觀念都藉由我們至今仍遵行的儒家思想保存了下來，孝也因此成為古代家庭裡最重要的核心，除了尊敬父母、長輩，每日視安問寢的具體作為，心理層面如：孝思不匱、風木之思的情感也是極為要求的，甚至在追求立身行道的意義中，也有為彰顯父母，感謝其養育之恩的目的，由此可見，古人對於孝的實行的確是不遺餘力的，在做人的道理上，孝弟也者，確為仁之本啊！

反觀現代，不僅弑父殺母的新聞層出不窮，連一般人與父母相處的模式都從尊敬轉為不屑甚至嫌惡的態度，孝道可說是幾乎蕩然無存，只要是養育父母的行為，便可稱孝，但正如孔子所言：「至於犬馬，皆能有養；不敬，何以別乎？」，這個孟子所稱「子弑其父者有之」的亂世，有些人對父母的態度可能就真的比不上犬馬之類的寵物了，造成這種情況的原因不外乎為西方思想的傳入、現代觀念及產業結構的轉變等，但我們當然不該就隨著這樣的狀況就此沉淪，而要如何傳承古代孝的思想，又同時付諸至現代生活裡，便是我們必須共同努力實踐的目標。

善有善報 廣種福田 功德無量

徵 義工(個案徵信或推募贊助會員)

中華佛教善緣慈善會暨佛教善緣雜誌 地址：高雄市中正四路五三號十一樓之八

專線：07-2016618 Email：ip168ip168@yahoo.com.tw

網站：<http://www.buddha-charity.org>

善緣--弱勢急難救助專案--實施辦法

主辦單位：中華佛教慈緣慈善會暨佛教善緣雜誌社

協辦單位：中華民國雜誌事業協會、台灣出版協會、高雄市投資協會、高雄市民眾服務社

承辦單位：高雄市各區暨全省各鄉鎮區民眾服務社 個案推薦：本會會員、有照社工

<任何疑問請電話詢問高雄市各區或全省各鄉鎮區民眾服務社，或發電子郵件至 ip168ip168@yahoo.com.tw>

本辦法：1000329 初訂實施、1000708 二修、1011101 三修、1020201 四修、1030908 五修、1040901 五修

一、緣起：鑒於弱勢家庭因突遭急難變故導至生活堪虞者眾，並因各種特殊原因未能及時取得政府或其他慈善、社福機構補助者，中華佛教善緣慈善會之主旨為幫助僧侶老弱就醫、就食、及幫助學子就學。經本會與高雄市民眾服務社協調，如有此等狀況需申請補助者得由各鄉鎮區民眾服務社專案向本會推薦申請；復經各協辦單位建議納入個案亦可由村里幹事、有照社工等有公信力者(需親身家訪、親填及拍照，上傳本會)向本會推薦申請。

二、經費：本專案補助之經費，係由佛教善緣雜誌之助印善款結餘及中華佛教善緣慈善會志工游說各贊助會員小額贊助捐款而來。

三、推薦：由民眾服務社社工人員暨佛教善緣會員含贊助會員、志工、顧問等及村里幹事、有照社工等有公信力者，並曾確實家訪深入瞭解案主狀況者為推薦人，須由推薦人至本會網站下載推薦表並親填及拍照，上傳本會線上申辦。

(註：不接受案主個人申請及非推薦者查詢)。

四、對象：不分宗教、黨派、種族、性別，確為弱勢家境且突發【急難】窘困無力，因各種特殊原因未能及時取得政府或其他慈善、社福機構補助，或補助不足，需短或中期急難救助者。(救急而非救窮)

※註：善緣【弱勢急難救助專案】，主要是幫助--突遭急難變故的弱勢家庭--在取得政府補助或應得補償前之短期應急救助--急難救助，並非窮困家庭之長期補助，請有推薦權者/單位，用心慎加考量弱勢及急難之定義--主要救助對象原本就是弱勢家庭，突發急難。例如：家中主要負責生計者因公司惡性倒閉導致失業，無資遣費而因無甚特技無法立即找到工作，家有斷炊之虞。例如：家中主要負責生計者失業中，本人或是受扶養者，發生車禍或是突發重症，求救無門。例如：家中無人負責生計，政府補助不足度日，長期受親友接濟，而接濟的親友，因故短期無法幫助。例如：家中均為老弱病患，無人負責生計，受政府補助本已度日艱難，因受牽連，政府臨時取消補助，正在申訴並謀求救濟管道。例如：某學童父於今年5月過世，母親越南人，自學童小時即拋家棄子，已失聯不知去向，學童無母、無父無其他親屬，只有已退休五、六年的姑丈願收養，但姑丈家中並不寬裕，長子上月剛找到工作且不穩定，姑丈次子已婚自己要養活家人，姑姑也已60歲，不忍拋棄但無力再獨立栽培12歲學童，但向政府申請補助無門，因非監護人，正在向法院申請裁定為監護人，需待取得監護人身分時方能取得政府補助。

五、申請：由有推薦權者，確實並完整登打受薦案主資料表電子檔【務必留含正確分機號之市內電話】，連同家訪相片之電子檔，逕 mail 至本會電子信箱 ip168ip168@yahoo.com.tw (收到必回 mail)。(註：僅接受有推薦權者線上申辦，不接受案主個人申請)

六、審核：准駁與否三工作日內電郵 mail 推薦者，推薦者將個案「申請補助資料表」親簽

用印，三工作日內連同案主身分證影本、戶口簿影本、身障手冊影本、重大傷病卡影本或報案等交本會。

七、撥款：推薦者將上述文件交至本會二個工作日內，將補助支票寄至推薦者/單位，請推薦者/單位專人親交與案主本人且與其合影，合影電子檔請 mail 本會(推薦單位請註明代表本會轉交補助款之專人姓名)。

八、追蹤：推薦權者/單位所推薦個案，推薦者一年內有義務追蹤瞭解案主狀況並知會本會。

佛教善緣【弱勢急難救助專案】個案申請補助資料表 (1040901 發佈)

本表必須由 **確實曾至受介者家中親訪**，瞭解實際狀況的有推薦權者親自填寫，**不可代填**以下受介者基本資料，請推薦者**務必詳實填寫**：(表格填寫不完整者，不受理)

一 個 案 基 本 資 料	申請人非案主姓名：		<input type="checkbox"/> 男 <input type="checkbox"/> 女	出生年月日：	身分證統編：	申請人與案主關係： <input type="checkbox"/> 配偶 <input type="checkbox"/> 子女 <input type="checkbox"/> 撫養 <input type="checkbox"/> 被撫養 <input type="checkbox"/> 同居				
	申請人主負家計月入：		申請人就學中		申請人市話：	申請人保險： <input type="checkbox"/> 健保 <input type="checkbox"/> 勞保 <input type="checkbox"/> 國保				
	職業及職稱：		學歷：		手機：	<input type="checkbox"/> 農漁保 <input type="checkbox"/> 福保 <input type="checkbox"/> 其他：				
	申請人實際現居地址	<input type="checkbox"/> 與案主同免填								
	※注意：申請人即案主則↑以上各列免填(即申請人非案主相關各列全部免填)									
	案主姓名：		<input type="checkbox"/> 男 <input type="checkbox"/> 女	出生年月日：	身分證統編：	案主重症名稱：				
	案主主負擔家計月入：		案主就學中		案主市話：	案主保險： <input type="checkbox"/> 健保 <input type="checkbox"/> 勞保 <input type="checkbox"/> 國保				
	職業及職稱：		學歷：		手機：	<input type="checkbox"/> 農漁保 <input type="checkbox"/> 福保 <input type="checkbox"/> 其他：				
	案主實際現居地址									
	案主戶籍地址	<input type="checkbox"/> 同上免填								
案主之家庭實際存在成員(依案主之稱謂)：同居之直系親屬、親戚、他人(可自行加減行)										
資 料	稱謂	姓名	婚姻	出生年月日	重症或身心障礙 重症名 障礙名/度		學歷	就學中或就業狀況	月入	備註
								<input type="checkbox"/> 就學 <input type="checkbox"/> 無業 <input type="checkbox"/> 就業 <input type="checkbox"/> 待業		<input type="checkbox"/> 負擔家計
								<input type="checkbox"/> 就學 <input type="checkbox"/> 無業 <input type="checkbox"/> 就業 <input type="checkbox"/> 待業		<input type="checkbox"/> 負擔家計
								<input type="checkbox"/> 就學 <input type="checkbox"/> 無業 <input type="checkbox"/> 就業 <input type="checkbox"/> 待業		<input type="checkbox"/> 負擔家計
								<input type="checkbox"/> 就學 <input type="checkbox"/> 無業 <input type="checkbox"/> 就業 <input type="checkbox"/> 待業		<input type="checkbox"/> 負擔家計
								<input type="checkbox"/> 就學 <input type="checkbox"/> 無業 <input type="checkbox"/> 就業 <input type="checkbox"/> 待業		<input type="checkbox"/> 負擔家計
二 急	就下列急難狀況中↓勾選，未勾選狀況請刪除；請不限字數詳細說明(含說明「急難」前之月收入____元及「急難」後現今月收入____元)本案需要「急難救助」的原因或理由： 。(不敷使用可增頁書寫)									

難 狀 況	<input type="checkbox"/> 是 <input type="checkbox"/> 否	1、二個月內家中生計負擔者： <input type="checkbox"/> 死亡、 <input type="checkbox"/> 罹患重大傷病、 <input type="checkbox"/> 非自願失業且未領補償、 <input type="checkbox"/> 失蹤、 <input type="checkbox"/> 入獄服刑等失去經濟來源。
	<input type="checkbox"/> 是 <input type="checkbox"/> 否	2、二個月內發生單親、隔代教養或家暴，使案主或案家成員生活產生危機者。
	<input type="checkbox"/> 是 <input type="checkbox"/> 否	3、因家中成員 <input type="checkbox"/> 罹患身心障礙、 <input type="checkbox"/> 酒癮、 <input type="checkbox"/> 藥癮、 <input type="checkbox"/> 自殺傾向或紀錄、 <input type="checkbox"/> 天災或意外、 <input type="checkbox"/> 其他原因，而導致家中生活困頓者。
三 已 獲 得 資 源	已接受政府補助 <input type="checkbox"/> 身障補助 <input type="checkbox"/> 低收入身障補助 <input type="checkbox"/> 低收入 <input type="checkbox"/> 低收老年補 <input type="checkbox"/> 中低收入 (低或中低收入戶之一切補助或身障補助，請填寫每月領取補助金額_____元) <input type="checkbox"/> 申請中；未申請或申請未准，請不限字數詳實敘述原因(可自行加行或頁)：_____	
	已接受親友協助(每月補助金額_____元)，請說明：	
	已接受民間社會福利資源或服務(每月補助金額_____元)，請說明：	
	本年度(或截至申請日期為止1年內)，已收政府部門救助金額：_____元 社福團體、親友補(救)助金額_____元，共實收補(救)助金額_____元	
四 住 行 及 服 飾 可 複 選	住屋狀況：建坪_____坪，屋齡_____年(屋型： <input type="checkbox"/> 公寓 <input type="checkbox"/> 透天厝 <input type="checkbox"/> 鐵皮屋 <input type="checkbox"/> 其他_____)	
	住屋所屬： <input type="checkbox"/> 自有(房貸： <input type="checkbox"/> 繳清 <input type="checkbox"/> 月付_____元) <input type="checkbox"/> 配住 <input type="checkbox"/> 違建 <input type="checkbox"/> 租賃(月租_____元) <input type="checkbox"/> 借住(與屋主關係_____)	
	住屋裝潢： <input type="checkbox"/> 新穎 <input type="checkbox"/> 陳舊 <input type="checkbox"/> 普通 <input type="checkbox"/> 其他：_____	
	申請人 <input type="checkbox"/> 搭公車 <input type="checkbox"/> 自行車 <input type="checkbox"/> 坐輪椅/ <input type="checkbox"/> 無 <input type="checkbox"/> 轎車 <input type="checkbox"/> 貨車 <input type="checkbox"/> 機車 <input type="checkbox"/> 有車請填年份車型 案主 <input type="checkbox"/> 搭公車 <input type="checkbox"/> 自行車 <input type="checkbox"/> 坐輪椅// <input type="checkbox"/> 無 <input type="checkbox"/> 轎車 <input type="checkbox"/> 貨車 <input type="checkbox"/> 機車 <input type="checkbox"/> 有車請填年份車型	
案主服飾(可重覆點選)： <input type="checkbox"/> 華麗 <input type="checkbox"/> 新潮 <input type="checkbox"/> 普通 <input type="checkbox"/> 陳舊 <input type="checkbox"/> 其他：_____		
申請人服飾(可重覆點選)： <input type="checkbox"/> 華麗 <input type="checkbox"/> 新潮 <input type="checkbox"/> 普通 <input type="checkbox"/> 陳舊 <input type="checkbox"/> 其他：_____		
六 家 訪 照 二 至 四 張	照片黏貼處(請社工親自家訪拍照)	照片二(案主居住狀況照片)
	照片一(案主生活照)	如不會使用請把檔案以附加檔方式一併mail來
	照片三(家庭狀況照片) 請把檔案，照片檔以插入\圖片\從檔案..尋找檔名 (圖片請自行縮放大小)	照片四(家庭狀況照片)
期望急難救助金： <input type="checkbox"/> 一次_____元 <input type="checkbox"/> 每月_____元共補助_____個月。 <u>以上為期望，不代表一定照案通過！</u>		
推薦權人姓名或 推薦單位名稱：		推薦權人簽章或 推薦單位用印：
單位承辦人	姓名： 職稱：	有推薦權人職務： <input type="checkbox"/> 會員 <input type="checkbox"/> 村里幹事 <input type="checkbox"/> 有 照社工(首次附社工證)
市話(含分機)		手 機
Email		填 表 日
本案 年 月 日核准：		年 月 日
<input type="checkbox"/> 一次_____元 <input type="checkbox"/> 每月_____元共補助_____個月。		撥 款 日
		年 月 日

103 年度九九重陽百歲人瑞-敬老活動

中華佛教善緣慈善會於重陽節前後探望百歲人瑞 45 位

中華佛教善緣慈善會於重陽節前後，探望百歲人瑞 45 位名單如下：劉祖忠、馬乘福、王業珍、周學美、井慶爽、劉濟慶、傅子光、譚先章、原景輝、王志忠、李師贊、李忠元、楊福山、魯樹林、鄭榮光、王寶華、劉博泉、鮑長春、周烈、王振興、朱美峰、田文海、崔洋萍、伍行偉、鄧有三、朱金華、張德南、李卓文、劉明新、張允君、曾留、羅陳、李金磚、楊鴻幹、毛華輔、耿繼緒、李金竹、孫漢瑄、于志毅、李鴻剛、趙慕鶴、陳宇翔、朱叔培、邱劉枝香、林永年並致贈慰問金



圖說：本社精神導師百年人瑞—法振老和尚與社長張騰龍(左後)、天慧法師(右後)合影。

中華佛教善緣慈善會暨善緣雜誌聯合舉辦

「家庭突變窘困學補助專案」

目前正在籌備一〇四學年度的補助款

歡迎善心大德「慷慨解囊、共襄盛舉」，攢助捐款本會幫助小朋友們營養午餐費及書籍費、註冊費的補助行列。

芮城驚現三尊唐代石佛疑似延慶寺遺物

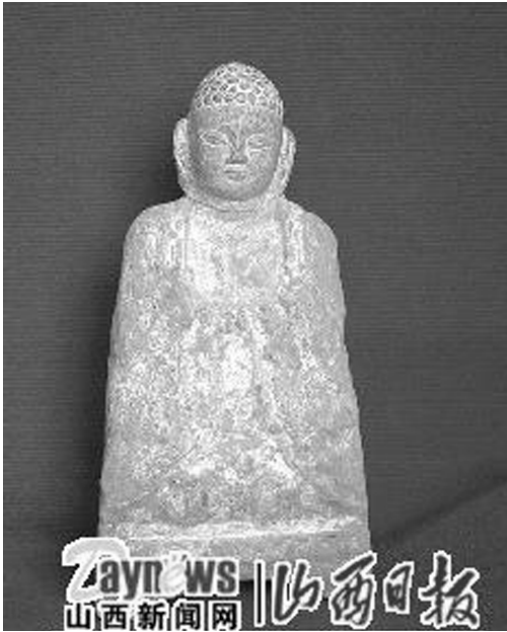

(上圖) 三尊石佛中最小的一尊

【佛教線上山西訊】近日，山西省芮城縣發現三尊深埋黃土之下四尺有餘的三尊唐代石佛，這是近年來芮城考古的又一重大發現，令文物工作者興奮不已。三尊佛像現已移交芮城縣博物館收藏。

在芮城縣原土產公司基建工地，一尊石佛連同黃土被挖掘機挖了出來，在場的文物工作者便迅速對現場進行控制，對佛像實施

保護，隨後又連續發現了兩尊形態各異的石質佛像。

三尊石佛中一尊較小約 45 釐米，另兩尊皆高約 96 釐米，且有項光，在項光背后有銘文記載佛像為唐調露二年（西元 680 年）刻製。三尊石佛工藝精湛，雕刻細膩，保存較為完整，文物價值很高。據有關人士介紹，三尊石佛初步認定是延慶寺遺物，發掘地點應是延慶寺遺址。延慶寺創建年代不詳，位於芮城縣城西南，據傳當時寺院規模宏大、香火旺盛，俗稱「西寺」，現僅存宋大中祥符年間重修的殘碑。民國 1916 年曾在此發掘出北朝造像碑數種。日軍侵華時碑刻散失殆盡，館藏現僅存石雕「長吼雄獅」。另外，1925 年發現的《北朝張興碩五百人造像碑》雕刻精緻，人物眾多，堪稱石刻精品，現流存美國，也出自延慶寺。這次是第三次發現延慶寺的石刻。緣何深埋地下，疑與唐武宗會昌滅佛有關。有關工作人員正在進一步對其考證。

石佛的重現是追溯延慶寺沿革和唐代石雕藝術的又一實物見證，將對研究佛教文化具有重要意義。（資訊來源：山西日報 邱希佔 劉海波，佛教線上 <http://big5.fjnet.com/>）

善有善報 廣種福田 功德無量

徵募 (個案徵信或推募贊助會員)

中華佛教善緣慈善會暨佛教善緣雜誌 地址：高雄市中正四路五三號十一樓之八
專線：07-2016618 Email: ip168ip168@yahoo.com.tw 網站：<http://www.buddha-charity.org>

四億歲南極石佛入住千年古剎寒山寺



【佛教線上北京訊】中國極地研究中心副主任楊惠根博士將一塊形似「抱佛」而取名「佛緣」的南極石，捐贈給名揚海內外的蘇州千年古剎寒山寺。這塊南極石由中國極地研究中心委託上海岩石工程檢測中心檢測，編號為 FS080001，形成于 4 億年前，高達 30 釐米、寬約 40 釐米。當該寺方丈秋爽法師從楊惠根博士手中接過這尊沉甸甸的「南極石佛」時非常激動，當即表示將該不可多得的「南極石佛」作為「鎮寺之寶」，並陳列于正著手籌建的「寒山寺佛教博物館」內，供中外遊客觀賞。(資訊來源：蘇州新聞，佛教線上 <http://big5.fjnet.com/>)

中華佛教善緣慈善會暨善緣雜誌聯合舉辦

「家庭突變窘困學補助專案」

目前正在籌備一〇四學年度補助款

歡迎善心大德「慷慨解囊、共襄盛舉」，贊助捐款本會
幫助小朋友們營養午餐費及書籍費、註冊費的補助行列。

希望各位善心大德有志一同繼續共襄義舉慷慨解囊
多幫助一些貧苦的孩子們！

歡迎贊助請多利用 郵政劃撥儲金帳號：42189128

戶名：中華佛教善緣慈善會

東京最古老的寺廟——淺草觀音寺

近似唐風寺 飛天顯神跡

作者：周怡珍 撰文

日本東京有一座最古老的寺廟，創始於7世紀，並以供奉觀音菩薩為主，西元1945年曾經被燒毀，重建於西元1958年。其最具

代表性的標誌是大門上懸掛100公斤，書寫“雷門”二字的巨型燈籠。猜到了嗎？它就是聞名的淺草寺，也叫淺草觀音寺。

淺草觀音寺正式名稱是金龍山淺草草寺，它同時也是聖觀音宗的總本山。寺的起源是西元628年，由淺草的漁夫們撈獲一尊黃金的觀音菩薩像，由於當地人認為是觀音顯靈，於是將其供奉在村長家中禮拜，後來才開始供奉建廟，相傳供奉的觀音是金龍化身人間。每年三月十八日，寺方都會舉行“金龍金舞”慶典，由八位壯丁舞動重達七十五公斤的巨龍慶祝。

據說寺前的寶藏門其中一道門頂端藏有寺廟寶藏，旁邊五重塔高達六十四公尺左右，建於天慶五年（西元九四二年），原是木造，被大火燒毀後，於慶安元德家光重建，但在二次大戰時又再度燒毀，昭和四十八年十一月再以鋼筋水泥重建後保存至今。

很多來淺草寺的日本人都會穿他們早期的服裝——和服進入寺中參拜觀音前，通常會先在寺裏的水池舀水淨身，漱口、洗手，再到香爐前熏香。據說想聰明就捉一把熏香抹抹頭；想身體健康就抹胸口。日本人拜拜不點香，但會以香插香爐，所以在香爐旁有個禦香處賣線香，供遊客禮拜之用，藉以表示虔誠的心意，也因此祈福的香煙嫋嫋，從不間斷。

其實很多網站或旅遊景點都會介紹這個古都，但是卻很少人知道，其實這個寺還有一個很特殊的地方。除了他的建築物近像唐朝之外，其題字也都採用漢文，不過更令人驚豔的是寺廟古色古香的天花板。不在於它完全採用木材建築，而是它刻劃的是古代的飛天——也就是中國的仙女圖。

“飛天”在佛經中是眾神之一，被稱為“香音神”，即飛於空中、以歌舞香花等供養諸佛菩薩的天人。因此，被視為佛菩薩降臨的吉祥預兆，在各大佛教遺址中均可見有關飛天的壁畫、壁雕。因飛天是專管在極樂世界中散佈香氣，其最常見的模樣是撒花雨、逐香雲、凌駕彩帶、迎風飛舞、衣袂飄飄、輕盈妙曼，展現輕靈飄逸與流暢之美。若從完整的敦煌壁畫展現的佛國天宮中就可看到菩薩燃燈、飛天凌空飛舞、伎樂齊奏、天降蓮華、舞于霞光瑞氣之中，充滿歡愉讚歎的“極樂世界”。

如何看出是飛天呢？最典型的是她們身披兩條舒卷自如的飄帶，在空中隨意起舞，甚至在櫺比鱗次的庭台樓閣間自在穿梭。也或許是唐朝結合了現世富饒的生活而發揚光大，因此也具備了入世、出世的雙重意象結合。這也難怪在歷史中楊貴妃為唐明皇所跳的“霓裳羽衣曲”，就是取材佛教樂舞“婆羅門”，當中就有飛天的舞姿。

香火鼎盛的淺草觀音寺，也是東京都保存得最為完整的古跡之一。有時寺方還會固定在下午三、四點舉辦神輿大會，那時就可以看一看他們的敬神的儀式了。而寺前熱鬧的“仲見世”街道上商店林立，販賣各式紀念品與日本民俗藝品，東西有特色又很便宜，是遊客必買紀念品的地方。不過聽導遊說，日本人不認為他們是中國移民過去的子民，他們自認只不過學習了中國的文字藝術而已。不管怎麼說，信神的時代，神會護佑人民，人民也是祥和的！！（資料來源：大紀元）

中華佛教善緣慈善會愛心贊助大德芳名錄

中華佛教善緣慈善會暨佛教善緣雜誌社

102年5月1日起103年12月31日(已開立收據之贊助捐款或愛心助印善款
(不含善心大德已承諾贊助捐款並已開立收據，但善款尚未收回者芳名。))

(刊登的金額是每位善心大德這年餘來累積贊助捐款的金額，每月會依照捐款日期將每次捐款
明細，刊登在慈善會網站上，若有遺漏或誤刊務必查詢指正，敬請來電07-201-6618張執行長。)

全部捐款用途用於中華佛教善緣慈善會與佛教善緣雜誌社聯合主辦之
「家庭突變窘困學童補助專案、清寒大專生【孝德】獎助學金及弱勢急難救助專案」
幫助無力繳納註冊、書籍費或午餐費的學童及補助有孝心之優秀清寒大專生就學。

壹拾萬伍仟元：蘇紫蘋

壹拾萬元：許樹根

玖萬元：董榮進

捌萬柒仟伍佰元：蔡如斐

捌萬柒佰肆拾貳元：福濟中醫診所

捌萬元：朱方欸

柒萬元：銘鋒鐵材行陳金鳳

陸萬參仟元：財團法人覺恩慈善事業基金會

陸萬元：曾豐佑、蔡麗玉

伍萬陸仟元：許平順

肆萬貳仟元：李惠貞

肆萬元：陳怡如、黃蔡淑津、陳榮川

參萬捌仟元：呂根本、蘇建章

參萬陸仟元：莊士芳、郭信良、陳柏衡陳柏叡陳秀蕙合捐

參萬肆仟貳佰元：郭諭晴

參萬貳仟肆佰元：吳金樺

參萬貳仟元：林禎全

參萬零捌佰元：洪王雪琴洪慧如洪思婷洪尹真合捐

參萬元：王政明、何青吟、張素貞

貳萬捌仟捌佰元：王春木

貳萬捌仟柒佰元：張瑛仁

貳萬捌仟元：柏緯鐵工(股)公司、許雅惠、鄭羽庭、簡天來、魏正君、魏婕玗、魏銘緯

貳萬柒仟參佰元：李鳳美

貳萬柒仟元：安力塑膠(有)公司

貳萬陸仟元：何錦郎鄭月嬌何昌承何嘉珊合捐

徵助印

本刊為免費贈閱，經費全部為善心人贊助，全部結餘愛心助印善款用於佛教善緣雜誌
與中華佛教善緣慈善會聯合主辦之「家庭突變窘困學童補助專案」幫助無力繳納註冊費、
書籍費或營養午餐費的學童。

施善一分，累積福報無限，請發揮您的愛心，累積您的福慧。

歡迎助印

劃撥儲金帳號 0188913-5 戶名：佛教善緣雜誌社

貳萬伍仟貳佰元：陳永振、蘇家愷
 貳萬伍仟元：杜俊賢、陳瑋瑄
 貳萬肆仟伍佰元：黃瓊霄、愛兒麗婦幼用品(有)公司、楊凌豆、謝豐吉彭韻軒謝富全謝盛宇謝宛儒合捐
 貳萬肆仟元：專榮企業社黃榮堂黃陳春金黃瓊瑤黃詡記張宸銘黃瓊娟張偉傑合捐、蔡壽卿、鍾祥生
 貳萬參仟捌佰元：王坤成
 貳萬參仟壹佰元：林代乾、黃平禾
 貳萬參仟元：陳碧亮、蔡仁陀
 貳萬貳仟肆佰元：徐資為
 貳萬貳仟元：劉白江莊玉娥合捐
 貳萬壹仟元：李界輝、李國安、武文琳、陳銘華、瑋琳興業(有)公司、劉宗欣、鄭寶惠、蘇金炎、涂宇寰
 貳萬元：李曉萍、周睿慈、胡莉家、徐紅照、張麗英、黃俊傑、黃冠仁、劉禹彤劉宥靈劉濬銘合捐、謝中豪、
 謝步安、羅筱柔羅友辰合捐
 壹萬玖仟捌佰元：劉馥慈廖易發廖采珍合捐
 壹萬玖仟貳佰元：謝仁杉
 壹萬玖仟元：葉聯傑、漢佳精密工業(股)公司、劉月菊、劉世文
 壹萬捌仟陸佰元：翁碧瑾
 壹萬捌仟元：王慧蓉、卓嘉苓、金暉資訊(有)公司、紀焱機械工程(有)公司、清泉鋼機械(股)公司、莊小慧、陳郁、
 黃文龍張淑娟黃珮禎黃珮柔合捐
 壹萬柒仟伍佰元：屏大農場
 壹萬柒仟元：王曼綾
 壹萬陸仟捌佰元：八運貿易(有)公司、又新獅子會、周金益、劉昭宏建築師事務所、鄭文豪
 壹萬陸仟壹佰元：簡正杰
 壹萬陸仟元：任翠麗、吳瑾紳、卓曉玟、偉宏電子通訊企業行、陳裕龍、陳寬宏、蔡金月、鄭伊慧、
 機貴輝黃莉婷合捐
 壹萬伍仟捌佰元：世城地產企業(有)公司
 壹萬伍仟肆佰元：川記船務代理(有)公司
 壹萬伍仟貳佰元：吳政隆
 壹萬伍仟元：中油修護科善意會、立越工程企業(有)公司、佑第(有)公司、吳雪嬌、邱麗如邱得恩合捐、姚俊榮、
 韋裕山、孫杏英、孫岳華、孫偉誠、振吉不動產經紀(有)公司、張簡慶順、郭興塔、陳怡雯、陳拋磚、
 陳澄如、廣通食品(有)公司、賴東煬、蘇月吟
 壹萬肆仟柒佰元：卜仁茗、合順雕刻行、汪辰玲、林佩津
 壹萬肆仟貳佰元：李淑芬
 壹萬肆仟元：井尾忠夫井尾光子井尾武彥井尾水馨井尾水銘劉伊修劉恭列劉致宏吳惠君合捐、王元廷、林詠嫻、
 甲溢輪胎行、丞邦貨運(有)公司、洪正忠、洪光林、舜欽五金(股)公司、楊明達、劉台雄、劉松逢
 裕和昌婦幼用品(有)公司
 壹萬參仟捌佰元：未具名
 壹萬參仟陸佰元：沈月娥、沅益商行、陳泳廷、蔡中良、鄭哲智
 壹萬參仟伍佰元：李唯白、歐陽國治
 壹萬參仟肆佰元：洪進煌、許詩好許忻騏合捐
 壹萬參仟參佰元：邱雪萍、貝豐穎企業有限公司、陳金蓮、黃麗華
 壹萬參仟貳佰元：蔡啟耀
 壹萬參仟元：林萍珍、柳建國、陳秉睿、賀宇不動產(有)公司、蔣鄭養祿、蔡英俊、蔡慈嫻、謝旻儒
 壹萬貳仟捌佰元：史珈瑋、洪玉華、郭山田、黃聖富
 壹萬貳仟陸佰元：李宗勳、徐焱山、許惠雯、陳進興陳淑華陳崇誠陳建誠陳世騏陳聖文陳瑄瑋合捐、曾忠富
 曾智益、楊奇達、盧玉蕉、蘇文進
 壹萬貳仟伍佰元：王怡婷
 壹萬貳仟元：上和玖企業(有)公司、王柏林、朱美惠、吳錦香、李家春穆薇伊李庚豫李承歡合捐、李素真、
 旺伸企業(股)公司、柯俊昌柯宛伶林惠美合捐、洪文香、洪衛、唐奇珠、張金一張義民合捐、郭孟鑫、
 陳郁澄、陳惠鈴、陳逸雄、陳麗萍、朝堂企業(有)公司、黃文亮、黃婉寧、蔡金永、鄭秀葉、謝慶戊
 壹萬壹仟玖佰元：郭順來
 壹萬壹仟伍佰元：曾泓彬
 壹萬壹仟肆佰元：梁君安、梁譽桑、潘淑美
 壹萬壹仟貳佰元：王榮昌王榮華合捐、周富彬、林枝明、張泓銘、梁伯昌、董清榮、潘煒傑、蔡順成、魏里芸

壹萬壹仟元：昌隆節能設計有限公司、陳素鳳、陳證安、蔡朋育

壹萬零伍佰元：洪繼賢、郭郁文、郭寶元、陳先生、陳金城、陳清源、陳湘洲、隆昇冷凍工業(有)公司、黃俊傑、楊倫維、榮昌不動產經紀(有)公司、榮茂興業(股)公司、劉世偉、劉維民、謝宗堯

壹萬零壹佰元：曾國欽

壹萬元：三昌汽車商行、千發機械工程(有)公司、大奇美容美髮材料行、六晟企業(有)公司、王見齊、王國忠、王雅瑩、向昆屏、何武信何芯玗何芯璋何芯玗合捐、吳文禮、吳美紅、李平貴、李宗翰、李明統、李春鳳、李硯農、李說明、李鳴珠、私立莘強文理短期補習班、旺展工業(有)公司、林崇熙、林湘儀、邱文枝、金格(有)公司、胡學仁、張義順、莊士勳、莊英俊、許芝榕、陳月美、陳俊逸、陳勇先、陳啟榮、陳美杏王惠明合捐、曾俊維、順祥牙醫診所、馮銘宏、黃一玉、黃其發、黃健男、黃羸嬌、慈興會、葉天營、董佳沂、董進順、達成聚化(股)公司、賴秋華、劉毓鈴、戰錦慧、蕭邦男

玖仟捌佰元：元亨五金鐵鋼行、尤冠智尤界評合捐、全盛工程企業(有)公司、宇格記帳事務所、吳天明、吳淑華、李正義、林羿秀、姜博勝、海堡企業(有)公司、張朝焜、郭厚泉、華夏海事保險公証人(股)公司、楊宗益、廖嘉聖、盧進泰、薛月琴、謝清文、謝楊淑英、謝麗煌、韓宜君、韓振宇、羅文綾

玖仟陸佰元：王東原王鈞暉王思文合捐、王進成、李宜蓁、林家福、祥福不動產仲介(有)公司、莊淳安莊德偉合捐、鄭祐琮、盧柏辰、賴弘鈞、顏睦坤陳世涓顏士欽顏士傑合捐

玖仟伍佰元：吳以仁、郭育秀、郭欣怡

玖仟參佰元：林賢飛、陳宏志、黃滿足

玖仟壹佰元：吳承翰

玖仟元：允盛企業行、方明才方修鳳合捐、吳春鋒、吳淑鈴、李明順、李碧娥、李瑩娟、佳里興愛心基金會、東道橡膠工業(股)公司、東道橡膠工業(股)公司、林秀芳、林秀琴、林茂吉、邱添福、邱懋霖、邱寶鳳、洪賴阿菊、高雄市旭城慈善會、張靜儀、張雙妹、梁雄南、莊秀娥、陳玉女、陳石生、陳春福、陳國元、陳萬順、曾文輝、曾溫龍、黃何玉霞、黃清標、楊才謀盧素合合捐、葉純育葉子綺葉乃維合捐、葉儀祥、詹士偉、詹晉樺、廖哲鴻、劉澤山、蔡富卿、蔡敦平、鄭嚴貴、謝王欵、謝炳昆、鍾明勳、韓佩佩、簡宏焯簡秉正趙錦雀趙錦鳳合捐、顏芊沛、顏翠珍、蘇采彤、溫文和

捌仟捌佰元：邱振東、陳月枝

捌仟柒佰元：周宗志

捌仟伍佰元：胡珈禎、楊忠穎、蔡三明

捌仟肆佰元：分享之店、吳敏生、李振煌、李景文、明竣企業(有)公司、東宏旅行社(有)公司、林千惠、林世傑、林正立、林美宏、林靜枝、益多芳食品(有)公司、張素鑾、莊原隆、郭淑真、郭懿慧、陳令雄、陳生武、陳志銘、陳建翔郭恩綺合捐、陳高明、陳瑞光、傅貴華、凱旋塑膠行、暄和企業社、葉溪泉、歐彥伯、歐騰鴻、蔡大旭、蔡月嬌、謝忠修、謝明彥、謝學毅、謝蕙如、謝豐舟、鍾秉崧、羅梅玉、羅繼新

捌仟參佰元：馬玉香、裕發汽車材料行

捌仟貳佰伍拾元：吳明村

捌仟貳佰元：郭柄宏、陳必勝、陳明璋

捌仟壹佰元：艾馬世(有)公司、李清河

捌仟元：卜林水花、三光重機(有)公司、方坤崙、王賢傳、王寶傳、未具名、甘維瑜、余武城、吳許娥、吳翠玲、吳澤隆、宋秋蘋、李枝明吳金珠李長勝李韶娟合捐、李繼盛、周彥宏、林王素美、林宏宗、邱美靜、林擒富林谷鴻合捐、邱筠恒、冠文藥品企業(有)公司、洪仁宏、洪友涼、唐銘聰、悅豪輪胎行、張克昌、晏鑫工業(股)公司、張陳杏、張慧琳、莊呂春美、郭素惠、陳建銘、陳郁婷、曾世昌、馮威翔、黃千益、黃文忠、黃玉卿、黃志鴻、黃信雄、黃敏、黃清鶴林均庭合捐、黃復東、楊曾月雲、劉兆育、劉洺宏、蔡宜芳、蔡承翰、蔡崇正、蔡聰誠、蔡麗情、盧東助、顏美住、魏趙金桂、溫敦堯

柒仟捌佰元：蔡富雄

柒仟柒佰元：葉全芳、葉宇嘉

柒仟陸佰元：廖國勛、王薛秀宜陳洪水仙合捐

柒仟伍佰元：黃顯鈞、賴柔琴

柒仟肆佰元：中華卓越婦女策進會、林淑惠

柒仟貳佰元：李中丘、李緣霞、林三發企業社、欣榮建材(有)公司、長虹航運(股)公司、洪文欽、凌秉璜、高資欽、張傳英、陳瑞雄、陳聰敏、富棣工程行、曾芊蕙蔡政偉蔡紘宇蔡心慧合捐、黃三士蔡淑芳合捐、廖翠玲、新仕瓦斯公司、蔡明雄、賴益鋒、顏睦修王穎婷顏彤恩合捐

柒仟元：大高雄地產事業(有)公司、元晟食品(有)公司、尤逢鵬、方柏峰、王正勝、王百水、王冠迪、王郁瑛、王振涼、王朝南、王麗紅、未具名、合成汽車保養廠、合益機車行、何佳蓉、何宗道、何昌易、何雄基、吳丁來、吳宗儒、吳姚登浮、吳素娥、吳雅玲、吳瑞聰、吳聯慶、呂阿三、宋永裕、李文介、李玉如、宏榮汽車裝潢帆布行、李秀賢、李政良、李美珠、辛幸儒、來福電器商行、承瑩企業行、林欣怡、

林珈均、昌興汽車材料(有)公司、林張清沚、林清明林筱薇林湘凌馮季生合捐、林裕城、邱瓊芬、姚熙瑀、欣煜汽車商行、柯忠和、洪國輝、洪清民、洪瑞隆、孫世強、高新安、張萌玲、張雅菀、張榮發、張勳揚、張憲喜張渝嘉張詩涵張泓錡廖珠代合捐、得譚五金工具(有)公司、許思甯、許雅民、郭雅志、郭筱翎、郭瀛豐、陳俊仁、陳施端、陳家仁、陳素華、陳參源、陳淑妍、陳隆堯、陳雅萍、陳德祥、曾界重、曾祥政、紫竹圓通寺、黃月明、黃志明、黃陳慧貞、黃朝輝、黃榮富、黃鍾麗枝、楊淑慧、趙鈴木、鼎笈機電工程(有)公司、劉添全、劉憶文、潘秋梅、蔡月鏡、蔡奇、蔡芳京、鄭重藏、鄭重藏、盧振源、蕭貫銘、謝佳芬、鍾欣好、簡瑞賢簡淳謹簡汶滄簡滄洋王汝好簡岐諺簡詳霖郭亞文郭澤霖合捐、韓仁富、簡佑勳、溫淑芳

陸仟捌佰元：尤素真、吳鳳銘、李素女、張博鈞、黃建智

陸仟陸佰元：宇宙企業行、陳詩凱、劉富津

陸仟伍佰元：林碧霞、蔡文佑

陸仟肆佰元：王云津、王俊祐、史榮南、李佩珊、李春福、私立慈德老人養護之家、京品房屋(有)公司、馬譽明、信築房屋仲介(有)公司、張水芸、陳正雄、陳春和、陳春福、陳英坤、陳進忠、黃文彥、楊志宏、富晟事業(有)公司、遠傳不動產仲介(有)公司、劉永泉、歐秋旗、蔡勝三、鄭玟郁、鄭素娥、謝志堯、謝福軒謝浚發合捐、鍾琇亮、藍政哲、顏秀梅、蘇天賜

陸仟參佰元：丁金璋、吳佳純吳玖靜吳佳穎、吳國英、李進霏、李瓊隆、李瓊輝、明利企業行、林國雄、林淑珍、侯碧華、唐士祥、泰立汽車企業社、國信西裝社、張小娥、莊明泰、莊明輝、貫申(有)公司、陳冠宏、陳癸伶陳林嬌宿合捐、陳進旺、陳瑞鄰、馮淑芬、黃俊欽、電統電子材料行、劉廷讚、蔡東壁、鄭文勝、藍千鶴、蘇玲賞

陸仟貳佰元：許靜娟

陸仟壹佰元：陳韋銘、鄭文銘鄭吉宏蔡明娥合捐、鄭淑蓉

陸仟元：力祐商行、三寶弟子、上能福(有)公司、尤永昱、方麗雪、日煌通運(有)公司、王明源、王美蓮、王貞卿、王素敏、王朝平、王竣立、王瑞成、王銘灣、王燕、仟總興業(有)公司、古林貴金、旭鈿企業(有)公司、朱惠鈴、江慶糧、余茂宗、吳再文、吳佩穎、吳泰宏吳孚雄吳念菁合捐、呂明彥、呂菁菁、宋丹玲、宋玉娣、李思賢、李寬良、李輝隆、沈愛玲、私立一鳴外語短期補習班、辰鋁企業行、周照村、林允文、坤玉機械(有)公司、明安中醫診所、林均怡、林坤亮、林明華、林東逸、林阿珠、林建國、林彥鑫、林瑞山、林麗虹、邵維義、邱小姐、邱淑苑、柯英那、洪錫勛、流行風精品百貨(有)公司、胡淑雲、孫振凱、馬肇欣、高育棠、將軍府企業(有)公司、張月霞、張佐華、張啟村、張淑敏、張惠美、張惠瓊、張瑞宗、張鳳順、張燕貴、御宣棠(有)公司、梁家成、梁翠玲、莊宗穎、莊惠雯、許水龍、許世煌、許弘志、許生雄、許同文、許清固、郭永芳、郭君惠、郭慶隆黃珮慈郭家菁郭彥廷合捐、陳志威、陳冠雄、陳勁亨、陳昱妍、陳炳堯、陳重光、陳素珠、陳順振、陳義文、陳福勝、陳儀鐘、陳鴻漳、曾清海、程日宏程麒展合捐、黃月香、黃泓森、黃俊憲、黃建仁、黃彥傑、黃政傑、黃海竹蘇銀鳳合捐、黃清吉、黃寶葵、楊泰昇、楊宗璞、楊春鳳、楊素珠、楊詠如、義華電器行、圖美創意工作室、廖世傑、廖谷倫、廖宗彥、趙偉良莊蕙蓉合捐、劉玉棋、劉素芬、劉啟焜、劉紹快、慶松電料行、蔣蓮香、蔡美珍、蔡景隆、蔡菽芬、鄭金松、鄭宸君、鄭國安、鄭順亮、鄭瑞茂、黎國君、盧宗璘、盧林秀、盧金英、盧雪桂、賴明珠、戴攸玲、戴飛龍、謝宗漢、謝義雄、鍾秀貞、鍾林元、鴻其企業行、藍秋三、顏守廷、顏志達、顏智偉、蘇武忠、蘇彥彰、蘇勝進、鐘紹和、涂牽治

伍仟玖佰元：吳玉琴、品欣商行

伍仟捌佰元：吳林罔受、林建宏、黃麗玲

伍仟柒佰元：未具名、許書瑀、陳美蘭

伍仟陸佰元：人緣生活百貨(有)公司、升豪水電行、巴永發、王春風、王高德、王豪敏、永祥食品行、石明芬、全聯興空油壓(有)公司、吉嘉食品、朱碧昌、亨昌鐵材(股)公司、余榮輝、吳日新、吳宏江、吳俊賢、吳昭文、吳昭億、吳喜美、李永城、李淑霞、李鴻志、杜榮、私立福爾摩沙幼兒園、辛理文、林明傳、昇暉實業(有)公司、林淑玲、林陳淑惠、林琬儒、林義郎、林瓊如、南台食品行、施月里、柯文良、洪秋琴、胡月品、胡慶賢、孫英源、家佳福企業行、徐靜瑤、翁勝義、馬丁山、高秀薇、健行企業(有)公司方小姐、康榮標、張文馨、張育竣、張明穎、張展銓、張富庸、張輝釧、張瓊文、梁正昌、莊阿蜜、莊淑梅、許秋源、許惠如、郭敏哲、陳文廣、陳守雄、陳佳榮、傅春枝、曾昭源、曾燈讚、湯家維、馮靜美、黃小姐、黃湘屏、黃榮堂、黃德守、黃錫祺、黃鴻興、楊淑英、楊紹榮、楊慶福、楊麗妮、源豐加油站(有)公司、準立企業社、董志廉、誠友企業(有)公司、廖俊豪、趙忠群、趙蓓琳、劉怡廷、劉俊哲、蔣國峰、蔣澄輝、蔡月雪、蔡秀孟、蔡瑞柱、蔡憲祥、鄭天清、鄭宗賢、鄭龍正、蕭仁富、蕭清仁、賴建男、龍湘玲、謝文仁、謝吳梅、謝育良、謝政修楊佩倩合捐、鍾佳衡、藍清玉、魏恆博、邊鏗珍、蘇立棋、蘇群雄、龔純鏗

伍仟伍佰元：李廷茂、孫玉枝、陳鳳玉、隆發冷凍企業(股)公司、劉亭吟、蔣聰明、勵陸企業行、羅煒程

伍仟肆佰元：立誠企業社、何振松、李麗秋、林宇荊、林淑惠、林麗珠、信全貿易(有)公司、洪順華、郭才如、
高雄市昌永慈馨會、張智皓張智婷、陳慧菁、曾碧萊、黃明毅陳素琴黃善結黃善建汪淑倩黃睿霆合捐、
楊淑文、滿豐漁場、盧宗坤、賴騰基

伍仟參佰元：另格婚紗攝影社、朱春風

伍仟貳佰元：謝文政

伍仟元：方坤長、王天奇、王伶琴、王志堅、王林美珠、王素華、占豐(有)公司、成城農產運銷(有)公司、朱世忠、
朱素琴、朱雪秋、朱語雯、朱學良、江枚靜、江張素月、何明勝、余昭和、吳方繁、吳尾妹、吳宗達、
吳東華、吳盈禎、吳庭仲、吳庭宇、吳富美、吳瑞峰、呂政杰、呂盈洲、宏益竹器行、李世祥、李明信、
李明晃、李俊孝、李家昕、李振添、李素綿、李勝和、林于淵林慶怡合捐、林美伶、林美珠、林珈嫻、
林佳欣林冠宏合捐、林峻永、林瑞發、林聖傑、林慶瑞、侯秀文、姚志雲、洪吉長、洪孟如、洪晏瑀、
昭銘企業工程行、洪進億、胡德春、唐來春、高谷萍、高雄市彌陀慈善會、高熙筑、康燕蕙、張世志、
基英工程(有)公司、張茂泉、張振棠、張耿榕、張簡天助、添茂船舶機械工程(有)公司、許二男、
許成家、許松麟、許峰豪、許惠德、許麗紅、郭桂枝、陳人豪、陳幸福、陳俊明、陳威鳳、陳春吟、
陳國寶、陳淑敏、陳華春林慧雯陳乙瑄陳亮諺合捐、陳福全、陳蔡玉、陳麗靜、陳曦照、創世紀幼兒園、
曾金達、曾柏升、游吳月霞、竣豪鋁門窗工程行、雲天駿、黃玉霖、黃合億、黃美惠、黃首詠、黃勝貞、
黃嘉慧、黃興益、黃儷襄、楊淑妃、詹克忠、詹亞菁、鉅光科技工業(有)公司、寧李秀美、劉智明、
綠色座標(有)公司、劉新安、蔡心安、蔡明奇、蔡焜輝、蔡麗雯、蔡麗霞、鄭弘道、鄭明鐘、鄭宸盛、
鄧建立、築耀建築師事務所、賴欣俊、賴振豐、謝金珍、鍾予閔、鍾育敏、韓明禎、簡順鎰、魏淑華、
溫政霖

肆仟玖佰元：尤啟享、王輝雄、包堯清、朱振興、朱裕騫、何賴美月、呂建興、呂彥桑、李品蓁、和記瓦斯行、
周春曉、林仁傑、林王金好、林輝明、邵自然、邱貴蓮、屏能(有)公司、洪陳碧珠、洪麗香、洪耀乾、
洪鏞陵、紀晏恩、孫明雄、孫春華、翁洧宣、翁酪欽、張文義、張淑鈺、張惠琦、張榮欽、許文成、
許水河、許家銘、許舜雅、許慈紋、許愛蓮、許燕玉、通洲企業行、郭玉槎、郭建延、郭振芳、郭書杰、
郭漢助、郭懿芬、陳仁卿、陳東賢、陳俊峰、陳政欽、陳春源、陳柏佑、陳柏志、陳英麟、陳財福、
陳添源、陳貴英、陳澄惠、陳蘇綿省、傅祥益、馮明月、黃文德、黃月娥、黃俊傑、黃添貴、黃薰蓉、
黃鑫漢、楊仕達、趙天錫、劉思宜、劉效基、蔡明岳、錦成銀樓、謝添財、謝淑紋、鍾淑鈴、簡淑慧、
鴻晴企業社、顏瑞歎、嚴麗芳、眾亨商行

肆仟捌佰元：一樂也照相館、丁泓瑞、三平小吃部、王雅櫻、未具名、全仕奇企業社、好伙伴企業行、朱安宮、
朱菊香、百琚不動產經紀(有)公司、何永宗、何國宇、余淑華、吳玉琴、吳宜訓、吳東輝、呂金山、
呂盈洲、妙生企業行、李平祥、李永祺、李秀日、李明安、李青霖、李修齊、李節子、周正兩、
亞州盟工程(有)公司、林文正、林育群、林清田、林盟凱、河邑室內設計工作室、邱小姐、邱映達、
俊祥企業行、姚秀卿、洪春萬、胡天健、孫溪沈秀合捐、翁志宗、翁健欽、張姜勝光、張錦祥、
財團法人高雄市銘豐教育基金會、梁月霞、莊永健、許仁智、郭政儒、郭展郎、郭鶯娥、陳月香、
陳國忠、陳崑杰、陳彙芬、黃先生、黃全賢、黃秀英、黃金順、黃家慶、黃家興、黃朝來、黃紫婕、
黃舉元、楊宗榮、楊鑫增、裕珍皇(有)公司、劉國雄、潘秀麗、蔣素慧、蔡妙秋全家福、蔡坤諺、蔡順和、
鄭雅娟、盧榮蕊、盧靜慧、薛力誠、謝順安、簡美惠、羅永盛、蘇秋嬌、蘇進慶、釋法性、溫美華

肆仟柒佰元：吳美華、林錦芬、顏復村

肆仟陸佰元：王先生、東鮮(有)公司、林潘秀蘭、洪郁喬、徐芬華、陳宗源

肆仟伍佰元：大發二手貨、元富商行、王世慧、宋沿翰宋佩恂合捐、宏志廣告、李麗淑、洪福祥、郭琦盈、
惠錢淑、曾柏林、黃秀碧、黃春富、黃惠珠、蔡昆泓、蔡飛雄、蔡博陽、蔡麗綦、盧如珍、盧綉蕙、
蕭自為、謝惠煌、蘇琦仁

肆仟肆佰元：方明進、日興帆布行、王賢昌、朱育徵、周恒文、歐俊偉、蔡苓珠、鄭碧玉

肆仟貳佰元：丁君音、方國興、方清有、王弘道、王威舜、王淑娟、王富民、王嬋如、宇成、安吉兒幼兒園、
安安食品工業(有)公司、何家豐、余信佳、余春烟、吳明發、吳姁娟、吳振達、吳泰羽、吳景輝、吳綠惠、
吳駿凱、吳鵬程、完美生物科技(有)公司、李秀、李明川、李金郎、李宥蓁、李昭娟、李映威、李郁玫、
李佩衫、李峰進、李振銓、李核淵、李煥斐、李瑋昱、杜明輝、沈建宏、沈逸萍、周逸杰、林文賢、
系碼客系統工程(有)公司、怡品貿易(有)公司、怡然貿易(有)公司、東鴻歐化不鏽鋼廚具行、林佳弘、
林宗珍、林明江、林建立、林淑萍、林勝宏、林銘峰、林獻章、邵聖霖、邱憲輝、金品味企業社、
長厚小客車租賃(有)公司、俊德行、施鴻清、春福藥局、柯清泉、洪李素真、洪振慶、洪偉峻、洪陳素真、
洪進忠、洪義傑、洪寶林、美美早餐、茂興汽車、原鑫紙器(有)公司、孫明泰、孫基生、孫啟文、孫福柱、
孫福源、孫藤清、峰揚企業行、徐晉鋒、耿郡謙、馬依君、高金茂、高誌廷、高錦碧、高麗華、涂俊吉、
康慧玲、張仁傑、張文吉、張玉榮、張佳琪、張祚斌、張國松、張清輝、張淑娟、張廖春香、望美玉、
莊美春、許秀珠、許致維、許修華、許財為、許閔凱、許鴻詩、郭秀琴、郭芳忠、郭黃秀貞、郭照科、

郭慶安、陳自軒、陳見春、陳坤生、陳怡倩、陳怡樺、陳明輝、陳信維、陳俊名、陳美麗、陳淑桂、陳進化、陳雅芳、陳楊素美、陳榮豐、曾昱綸、曾楷程、曾福順、曾德霖、黃元薇、黃月娥、黃老闖、黃汀永黃韋蒼合捐、黃武田、黃長景、黃厚誠、黃品璵、黃柏華、黃英山、黃清隆、黃淑珍、黃燭光、楊永豐、新武企業(有)公司、楊宗翰、楊金治、楊珮詩葉光達葉旭海合捐、楊益經、楊清吉、楊淑貞、連福行、鄒坤成、廖亭竣、廖敏宏、劉五洋、劉夫人、劉玉鼎許馨之合捐、劉廷鈞、劉芳蘭、歐昆勇、劉樺劉瑀合捐、歐俊呈、蔡志宏、蔡尚勳、蔡岳霖、蔡承翰、蔡明財、蔡進合、蔡進預、蔡銀宗、蔡靜芳、黎俊雄、蕭靖枝、賴炎川、賴淑芳、賴瑞華、薛百淇、謝秀梅、謝奇勳、謝忠陽、謝明村、鍾俊慶、鍾政哲、鍾煥昌、韓淑紅、簡專合、顏宗信、顏陳品勳、顏斌席、顏酪哲、魏為平、蘇水源、蘇王娥、顏氏歷代祖先顏盛家顏翁素卿顏永洲翁婉瑜顏瑞燁顏珮芸合捐、

肆仟壹佰元：宏崗企業社、陳好雯、鍾孟隆

肆仟元：丁美伶、三成冷凍餐廚企業行、上鎧鋼鐵(股)公司、元容食品(有)公司、方金龍、王佰祥、王昭惠、王郁富、王振坤、王素貞、王清發、王琮煌、王翠娥、王錦鴻、王鵬程、王韻儒、古惠英、古廣雄、未具名、永利資產顧問(有)公司、永雄行、白鶴雲、禾晟商行、立人報關(股)公司、伍美琴、朱文良、吉米夢綠食咖啡館、朱孝玉、朱品諺、朱參龍、江啓宏、自如行自動化(有)公司、佛仙姑堂、何一清、何世賢、何佩玲、吳志校、吳其添、吳宗祐、吳明道、吳明輝、吳知瑾、吳奎鋒、吳清安、吳清強、吳輝煌陳日鳳合捐、吳綉瑛、呂文華、宋宜玲、宏光幼兒園、李王鳳英、李仕扶、李正己、李正雄、李玉修、李玉嬌、李自然、李秀枝、李欣哲陳敏娟合捐、李彥平、李彥宏、李哲禮李逸斐合捐、李泰彰、李淑如、李進財、李楊麗玉、李嘉鴻、李漢廣林姝慧李岳蓉李岳霖合捐、李濟宇、李豐毅、杜昱璋、李鏗倡吳佩蓉合捐、杜翠玉、沈彥勳、佳聯行、周存豪、周佳孟、周萬喜、尚吉企業行、承隆(有)公司、林志昇、林秀琴、林秀雄、林見慧、林東立、林俊宏、林勇仁、林建勳、林純慧、林能祥、林茵如、林連智、林樂琪、林耀煌、邱于珊、邱文隆、邱秋文、邱致穎、邱茂祥、邱啟潤、品威廣告(有)公司、洪聰信、胡民國、音聲禪院、飛達機車材料行、夏明德、夏進禹、孫忠楠、徐明宏、徐維德、徐銘志、翁寶彩、馬亞尼、高太太、張文嘉、張王盈田、張育豪、張俊彥、張琇茵張凱婷合捐、張進福、張雅惠、張瑞濱、張駿逸、張簡登龍、莊振南、莊淑憑、許永順、許惠珠、許嘉琦、許福壽、郭天送、郭建德、郭思吟、郭訓志、郭曾秀英、郭港池、郭瑞慶、陳天生、陳天亮、陳天輝、陳文德、陳月梅、陳正桐、陳希恩、陳志慶、陳良敬、陳宜慧、陳岳鴻、陳忠慶、陳明彥、陳攻岑、陳金佑、陳金順、陳冠鵬、陳品如、陳品音、陳品濤、陳品懿、陳清政、陳清泰、陳鈞凱、陳黃鶯、陳圓、陳賢榮、陳麗妃、陳麗芝、勝祺企業社、富統電機(有)公司、彭泰原、揚植企業(股)公司、曾雅慧、曾豐志、程樹揚、黃文瑜、黃玉梅、黃有上、黃志成、黃秀英、黃松吉、黃秉豪、黃信淵、黃冠庭、黃炳豪、黃婉柔、黃連生、黃景宏、黃新元、黃義豐、黃麗芬、黃麗雪、黃麗琴、黃鑑儀、塗育徵、楊玉全、楊宗錦、楊明眼、楊阿娥、楊梅、楊智睿、楊竣家、楊碧雲、楊鈺洺、楊麗珠、溢來機電行、葉天祥、葉秀里、葛應豐、董永逸、鄒淵宗、趙成文龔理明合捐、趙吳麗卿、趙靜雯楊運文合捐、億諾企業(有)公司、劉育婷、劉宗霖、劉振安、劉崑成、劉銀益、劉峯清、歐佩群歐伊芳合捐、歐祖旺歐昱麟合捐、歐清旺、歐淑惠、滕樹才、蔣程繹、蔡正雄、蔡先生、蔡旺源、蔡旻芳、蔡健兒、蔡啟仁、蔡淑女、蔡雅婷、蔡遠志、蔡錦雲洪聖勳蔡亞倩蔡亞彤合捐、鄭武禎、鄭淑琴、鄭瑀萍鄭瑀丹合捐、鄭黃彩珠、鄭福村、盧坤源、盧陳秀琴、蕭淑玲、賴慧芸、駱春燕、戴兆台、戴修屏、戴清涼、戴顯霖、薛文昌、謝文霞、謝沅諭、謝政諭、謝清水、謝麗花蔡淑英王金英石受成合捐、鍾文南、鍾宜志、鍾金增、簡意佩、簡意宜、簡意玫、藍月美、顏春福、顏為平、顏富強、顏進石、顏琮祐顏楷玲合捐、羅偉峰、羅鳳玉、蘇明月、蘇修煌、蘇清雲、蘇翎清、蘇愛民、靈隱寺

參仟玖佰元陸拾元：葉麗卿

參仟玖佰元：呈昕企業社、尚德交通器材(有)公司

參仟捌佰元：余秉芳、李明輝、李惠薰、林芳雄、洪紫潔、高仁榮、郭惠芬、郭慶章、黃淑芬、黃莊秀英、簡素珠

參仟柒佰元：久堂廚具煤氣(有)公司、李健郎、林冠廷、林春生、柳宗霖、許連娜、葉奎麟、蔡昆龍、鍾俊元

參仟陸佰元：士達實業(有)公司、王世忠、王武雄、王進東、王瓊琴、任青松、同大螺絲行、朱婉熒、吳明泰、吳朝祥、吳嘉榕、李水泉、李立成、李秀珍、李貴芬、沈春興、沈楊俊、邦柏企業(有)公司、阮峰、協利電業行、周家興、屈佩珍、林永章、林清麟、林敬倫林敬元林怡安合捐、林葉銀花林曾鶯鶯合捐、林碧姮、侯俊蔚、柯光瑞、洪秀花、翁愛淳、馬楷馬維華郭水蓮合捐、張元安、張妍菁、梁秋郁、郭玲燕、郭錦華、陳明輝、陳娥枝、陳國堅、陳景富、陳瑞錡、陳慶輝、陳慕榮、陳鍾興、曾和川、游美華、黃民雄黃陳英蘭合捐、黃朱蓮珠、黃婉真、黃景潮、黃敬中、黃靖宜、黃蕭月紅、黃權達、楊世寧、楊玉惠、楊茂佳、葉英珠、葛執信、廖素卿、劉育鳴、劉彥甫、劉敏純、慶哲電子(有)公司、潘顯仁謝鳳琴合捐、蔡文陽、蔡昱寬、蔡國揚、鄭永和、蕭靜芬、賴德良、薛良田、謝承佑謝天馨合捐、謝素貞、韓中生、簡清村、瓊湘企業(有)公司、羅素雲、羅登仁、蘇柏翰、蘇飛虎、蘇效賢、

瓊邦企業(有)公司

參仟伍佰元：十方法界、大光明帆布行、大鴻輪胎行、尤淑萍、王久源、王品翰、王柏翰、王國華、王睿紳、未具名、民誼企業(有)公司、甘夫人、白進文、立味企業(有)公司、光仁托兒所、安昱機械(有)公司、朱婉瑜、朱紹華、艾美森企業(有)公司、艾美森企業(有)公司、阡喜(有)公司、伯牙文化事業社、余俊明、利泰化學原料儀器行、吳李寶珠、吳宜靜、吳承儒、吳春祥、吳桂蘭、吳添維、吳楊旺、吳聰林、吳麗如、吳麗華、我在品牌設計(有)公司、李奕維、李春明、李國雄、李堯、李新富、李碧貞、李耀凱、李綺芬、李伯彥、李映玳、李佳勳合捐、沈台光、辛建壹、辛宛屏合捐、周明珠、林文谷、林水木、林永信、林有忠、林志聰、林昱成、林詣鈞合捐、林昱秀、林柏誠、林宸均、林清信、陳惠卿合捐、林淑娟、林甄蓁、林鳳芳、邱東茂、邱登昌、金良駿、保證責任屏東縣泰吉果菜生產合作社、冠昕光電(有)公司、施翠琳、南陽船具行、柯恆如、柯創介、柯麗華、洪坤殿、洪明新、洪啟順、洪富足、洪暉皓、唐啟華、孫建雄、孫珮慈、孫培峰、孫啟誠、峰山水泥加工所、振輝電器(有)公司、耿土豪、高筱婷、高禎陽、張世昌、張有慶、張良財、張周瓊梅、張居主、張明來、張秋英、張淑芳、張黃月碧、張愛珠、張經理、張龍美、張簡榮奕、張權旺、梁雅惠、莊麗惠、許國安、許敏泰、許裕琴、郭郁芬、陳丁財、陳文隆、陳水秀、陳先生、陳安城、陳志強、陳宗憲、陳怡君、陳怡璇、陳明哲、陳金華、陳俊吉、陳俊男、陳姜永妹、陳姿吟、陳彥宏、徐慧嵐合捐、陳政男、陳春日、陳祈陽、陳英連、陳哲和、陳啟生、陳楷棠、陳榮俊、陳慶隆、陳燈輝、陳聰欽、粘玉惠、傅達倫、傅靖騰、傅瓊雯合捐、曾竹右、曾志禮、曾麗寰、湯萬生、進源化工(股)公司、黃文榮、黃明哲、黃俊強、黃昱誠、黃修和、黃家好、黃朝成、黃順豐、黃瑞枝、黃聖元、黃錦雀、黃薪翰、楊子慧、楊洪金菊、楊福海、楊德振、楊適應、葉玉華、詹文元、劉王新干、鳳達服裝行、劉玉鳳、劉克修、歐小姐、歐信宏、歐憶蓀、潘文恭、潘櫻美、蔣麗秋、蔡卉玲、蔡美麗、蔡美蘭、蔡桂珍、鄭健豪、鄭麗芬、盧秀、盧怡全、蕭榮太、螢戀實業(有)公司、賴文彬、賴文隆、賴坤猛、駱靜香、戴玉嬌、濟人機車行、謝秉蓁、謝勝忠、謝雄生、謝銘堂、鍾先生、鍾寶琴、簡麗玲、顏郁仁、林吳錦惠合捐、顏淑冠、顏博亮、顏新登、魏銘進、羅勝吉、羅賢明、寶盛水電行、鑫盛五金行、鑫泰塑膠加工廠(有)公司、

參仟肆佰壹拾伍元：陳林鸞

參仟肆佰元：王樹王何朵王元芳合捐、張麗雪、李奕韻合捐、莊居正、陳玉良、陳意好、陳苡瑄合捐、鄭濤禮

參仟參佰元：王美香、李金珠、林政雄、唐秀蘭、張惠玟、張澤昕、郭石山、黃守強、黃庭輝、楊竟成、寧家慶、潘素珍、蔡政霖

參仟貳佰元：小港不動產仲介經紀(有)公司、尤明昌、方月華、方進興、方鴻祈、毛玉鳳、王文雄、王世杰、王冠傑、王建璿、王昭懿、王國展、王淑誼、王萬城、王福泉、王禮鑫、史戊己、未具名、甘麗美、石元元、有富不動產經紀(有)公司、朱致遠、朱晏儀、朱德成、朱蕙娟、江金仙、余常智、吳正雄、克萊生科技(有)公司、吳奇展、吳春美、吳振豐、吳益輝、吳連成、吳嘉耀、宋招勤、宋寶琴、李文俊、宏烽(有)公司、李水呈、李仙女、李亞築、李函倩、李宗霖、李金鶯、李美蘭、李茂杞、李健弘、李清能、李清陸、李雪華、李頂璋、李順良、李瑞和、李瑞敏、李錦雲、李豔麗、沈師伊、沈鳴良、周丁元、周昇平、坤吉五金橡膠企業行、明欣企業行、明益儀器(有)公司、林玉華、林先生、林宏宸、林秀貞、林宜萱、林忠志、林忠瑾、林金雀、林俊宏、林政男、林春惠、林界賢、林茂勇、林素梅、林敏信、林清時、林煜程、林群翔、林燕雪、林錦媽、林璨衡、林耀源、林耀銘、姚李走、施聰郎、柯光誠、柯吳金對、柯國安、洪世偉、洪民平、洪守榮、盈旭商行、胡春福、范明哲、飛達製冰廠、徐一文、徐寶盛、晉鼎工程(有)公司、馬泉、國立眼鏡行、張石筍、張邦松、張金來、張清琳、張淑惠、張瑞煌、張慶龍、梁正華、梁立群、莊金木、莊雅圭、許玉美、許東明、許秋娥、許意祥、郭川田、郭秀玲、連承不動產仲介(有)公司、郭鳳琴、郭曜榮、陳文德、陳光漢、陳宇宸、陳好涵、陳志雄、陳秀月、陳邦益、陳和義、陳坤源、陳宗得、陳忠庸、陳明雄、陳泓愷、陳俊宏、陳彥璋、陳彥融、陳映蓉、陳美蓮、陳振記、陳添富、陳清源、陳清祿、陳智偉、陳進芳、陳嘉祥、陳榮忠、陳瓊珠、曾禹臻、富鼎機車(有)公司、惠得家電器行、曾達雄、曾碧蘭、曾燕香、程安宜、黃仁佑、黃冰珠、黃余真姬、黃廷宇、黃秀琴、黃芙春、黃彥鈞、黃柏盛、黃柏維、黃美玲、黃特良、黃敏論、黃淑茵、黃裕民、黃懂韻、楊志超、楊明偉、楊信義、楊政徹、楊美瓊、葉敏川、鼎佑實業(有)公司、廖祥、熊慧娟、劉文吉、劉奕海、劉時滄、劉進添、歐又菁、歐怡君合捐、歐先生、歐昱傑、歐清億、歐照芬、蔡明輝、蔡金在、蔡家燮、蔡條邦、蔡番利、鄭玉玲、鄭吉賀、鄭宇軒、鄭念順、鄭凱元、鄭智元、鄭超群、鄭雅芳、鄭嘉儀、鄭仔婷、鄧志超、蕭慶輝、賴紅衡、賴紅衡、賴桂枝、賴琪蓉、謝江金盃、謝治誠、謝金淞、謝金樹、謝美雲、謝素月、謝國欽、謝清遊、謝等、謝進德、謝順和、謝照、謝瑞惠、謝葵馨、謝顏金葉、鍾志昌、鍾煥榮、藍今貝、藍振榮、顏邦國、顏秋墩、顏錦花、顏韻純、魏亦強、魏秀桃、魏淑勤、羅登棧、耀鴻企業社、蘇先生、蘇家瑩、鐘翊齊、龔敏雄

參仟壹佰元：上品鋁業設計工程(有)公司、林宏成、林廖勤、鄭文樑、唐翠卿、鄭仔均、鄭仔軒、鄭榮富、鄭吳月珠合捐、許玫枝、陳秋蒼、黃俊銘、黃進聰

參仟元：一香品、丁久本、丁淑芬、丁鴻陽、上禾坤(有)公司(統一超商昭明門市)、上精企業(有)公司、方忠南、千發裝璜企業行、天發勞務工程處、日通小貨車出租商行、王元芬、王文祺、王世坤、王秀枝、王明俊、王玫、王邱桂香、王金玉、王洪銀花、王竑荏、王泰元、王泰智、王萬祥、王頌舜、王嘉琪、王鳳嫻、王毅品、王應清、王馨嬌、古景鳳、平奇鷹、未具名、正吉企業行、正燐企業(有)公司、白秀娥、伍秋麗、光明慈善會、朱桂深、朱雅貞、江芳儀、江震華、何明純、何信毅、何銘城、何諭達何昆穎合捐、余昇翰、吳玉英、吳秀英、吳佳泉、吳奇歷、吳明紋、吳東駿、吳政輝、吳柏均、吳秋龍、吳紀玉桂、吳重萱、吳峻岡、吳素娥、吳清合、吳淑敏、吳陳金娥、吳翊華、吳勝崑、吳登彩、吳貴珠、吳瑞芳、吳義雄、吳嘉佑、吳榮芳、吳翠英、吳樺臻、吳錦榮、吳麗珠、吳寶鳳、呂蕙君、呂麗琪、宋志育、宋清祥、李中仁、李平和、李玉全、李志明、李秀美、李昕柔、李季蓁、李忠穎、李玥眉、李金山、李旻靜、李亭宜、李春成、李美玲、李素桂、李婉綺、李敏鋒、李清龍、李鈺譜、李承憲、李鳴安、李三郎合捐、李瑞喜、李瑞聰、李麗玲、李麗書、李麗靜、沈正雄、沈洪進、沈盈彤、沈茂青、汪育宏、佳鴻企業社、卓正來、周潘麗珠、周學泰、周藍玉鳳、周麗君、季妘蓁、易興建材(有)公司、東鴻建材行、林子堯、林子聖、林文敬、林純敏合捐、林加生、林玉松、林伯仁、林伯仁、林婉雯合捐、林宏溢、林志隆、林志鴻、林秀玲、林李桂枝、林佩蓉、林佩璇、林孟慧、林幸蓉、林明田、林武男、林金葉、林冠廷、林建立、林秋香、林姿延于貞雅于佳郁合捐、林晉暉、林清泉、林清富、林淑華、林景明、林智慧、林華輝、林進盛、林群涵、林榮華、林福厚、林聞和、林舞綢、林鍾王妹、林麗美、林縷、邱世欣、邱玟琳、邱群賢、采邑房屋仲介(有)公司、阿郎鐵材行、侯智強、姚淑英、建呈企業行、施貞吟、施國平、柯萬豐、柳博仁、洪三和、洪志凌、洪明東、洪美玲、洪純斐、洪麗秀、洪麗梅、洪耀文、皇億工程行、胡鋌烈、韋自明、胡育閔、胡助淳合捐、風安企業(有)公司、唐清彬、孫俊生、孫淑靜、孫瑀鴻、振威工程行、翁文寅、翁俊欽、翁竟翔、袁金華、馬千雅、高晉商行、崔斌弘、康錦祥、康寶金、張文甫、張文玲、張月珠、張玉霞、張育璋、張茂坤、張貞源、張振旺、張振明、張振綸、張振維、張淑慧、張猛振、張敦雄、張朝強、張雅慧、張順來、張瑞蘭、張語宸、張簡秀梅、張簡瑞卿、梁寶桂、莊高清雪、莊茜甯、莊淳淳、莊智惠、莊義雄、許夫人、許文樹、許芝櫻、許信祥、許雅玲、許兩琦、許議文、許慶偉、許綉玉、連紋綉、郭秀鳳、郭俊翔、郭訓男、郭梅雀、郭進傳、郭黃麗珠、郭憲文、郭麗雲、陳士卿、陳士豪、陳文卿、陳文源、陳月華、陳弘星、陳永寰、陳似吟、陳沈李、陳阿珠、陳建邦、陳春枝、陳炯良、陳盈全、陳盈宏、陳美美、陳茂松、陳貞螢、陳振文、陳振明、陳時、陳桂惠、陳泰良、陳益恭、陳偉晃、陳國年、陳國欽、陳清木、陳雪貞、陳雪珠、陳登福、陳雯婷、陳溪水、陳劉美雪、陳慧琴、陳震宇、陳錦堂、陳靜玲、陳麗華、陳鶴升、陸氏機車行、傅丙仁、傅本來、傅進亨、曾仁政、創欣 3C 館、曾夫人、曾坤五、曾明啟、曾俊銘、曾益霖、曾國琳、曾榮丑、曾榮財、曾麗英、程香梅、順全吉機車行、馮慧芬、黃丁魁、黃中呂、黃天源、黃右承、黃玉雲、黃志成、黃怡誠、黃建中、黃茂鄰、黃英玲、黃晟承、黃偉政、黃淑英、黃雀雲、黃貴德、黃源讚、黃瑄俞、黃重瑜合捐、黃榮川、黃碧珠、黃錦蘭、黃麗華、李信宏合捐、黃麗碧、榮星企業(有)公司、廉能委員會、楊子震、楊武雄、楊文值、楊朝智、楊福昌、楊劉榮妹、楊慶春、楊觀、楊觀禎、楊豐春、楊鵬飛、葉文政、葉長標、祺濱實業(有)公司、葉惠珍、葉福春、董文傑、虞廷元、廖月娥、廖世謙、趙千儀、劉呂英、劉芷帆、銓信通企業(有)公司、劉相良、劉相言、劉樹青、樓文卿、樊勁宏、潘建一、潘福居、蔣雅惠、蔡永福、蔡君鳳、蔡宋寶觀、蔡明山、蔡俊斌、蔡春菊、蔡昭輝、蔡美玲、蔡淑貞、蔡淑莉、蔡勝信、蔡碧芬、蔡慧燕、蔡爵陽、鄭志誠、鄭明和、鄭素微、鄭惠文、鄭景中、鄭順俞、鄧孟岩、橙果屋烘培坊、燕巢鮮花店、盧永昌、盧宗輝、盧富美、蕭宇珊、蕭克疆、蕭豐益、賴永光、賴來昌、龍亨金香鋪、戴明輝、薛淑玲、謝吳芳、謝秀玉、謝孟原、謝金木、謝俊彥、謝俚輝、謝素華、謝清智、謝淑貞、謝慶龍、謝耀武、鍾佳翰、鍾昆璉、鍾芝函、韓祥麟、顏石硬、顏祥瑞、顏嘉慧、顏嵩祐、顏麗惠、魏君芳、魏思凱、寶臻發(股)公司、寶蓉蓉、蘇光童、蘇義智、蘇慧莉、鐘甲煌、龔芝蓁、龔阿英、龔玳儀、龔鼎琮

貳仟玖佰肆拾元：李顯江

貳仟玖佰元：吳溫玉英、李心燕、洪淑蓉、陳大川、陳蔡淑女合捐、傅靖閔、黃麗梅、鄧瑞呈

貳仟捌佰元：丁秀玲、丁英傑、三二綠建築開發(有)公司、大喬汽車商行、中藝裝潢行、元大珠寶銀樓、方杭州、王水源、王志綱、王秀娟、王秀鈴、王松林、王松娥、王秋明、王苑芬、王家坤、王婉婷、王富正、王富冠、王逸盛、王聖幸、王碧淑、王鳳鶴、王樂天、王韻閔、世斌機車行、未具名、正昌洗衣店、永明堂印刷(有)公司、甘永靖、申贊企業(有)公司、石秉修、伍和五金行、全展企業社、安百中、安述丞、朱英明、江宜蓁、江慶豐、老山源、老師養生飯包專賣店、何秀英、何美月、何榮春、吳子倩、吳世賢、吳光隆、吳吉雄、吳汪金墜、吳佳龍、吳宗瑜、吳秉修、吳俊宏、吳建谷、吳建輝、吳美珍、吳美華、吳美樺、吳泰源、吳素梅、吳高峰、吳國忠、吳雪英、吳順成、吳福焜、吳綱篋、吳燦東、呂佳泰、呂佳益、呂進守、宋世雄、宋幸容、宋明格、床墊王國床業(有)公司、盧小姐、李文刃、李秀惠、李育庭、李育諺、李宗坤、李金滿、李俊宏、李政局、李政育、李美雀、李家富、李崇誠、李淑貞、

李惠美、李新源、李麗梅、杜孟珊、杜宜娟、杜德正、沈培基、沈順涼、沈麗琴、周幸弘、周昇德、周錦德、忠信行、明昌製材廠、明軒科技(有)公司、昇輝機車行東明商行、林士棻、林月梅、林王鳳涵、林江碧珠、林妙惠、林來有、林來福、林昆明、林昂宏、林明助、林明顯、林河祥、林芳瑞、林芝儀、林金水、林俊賢、林冠樺、林建宏、林美蘭、林茂禎、林貞吟、林容聖、林基木、林添壽、林淑慧、林深淵、林惠珠、林進華、林雅珍、林慈賢、林毓瑞、林祺凱、林義欽、林榮添、林福仁、林德源、林慶正、林蓮鉗、林盧月霞、林麗雪、林蘇金妙、松鐵企業(有)公司、邱素華、邱清郎、邱德奇、金湘娟、侯陸明、姚勝義、姚勝義、宥星商行、建新乾洗商店、施賜、柯杏霖、柯慶郎、柯戴淑女、柳麗、洪小雯、洪文城、洪吳瑞美、洪宛菁、洪英照、洪重富、洪飛良、洪素蜜、洪葳翔、洪嘉忠、洪福全、洪銀柱、洪麗華、洪寶國、紀淑惠、凌偉勳、唐夫人、唐承宏、唐承漢、孫先生、孫茂雄、孫國清、孫聖博、徐哲鴻、徐榮原、翁聖凱、馬義昇、高佳瑩、高盛企業行、涂永長、張仁峯、張文忠、張水生、張永達、張宜婷、張玲姿、張美貴、張恭、張書俊、張殷昇、張紋英、張清立、張凱淳、張惠敏、張程雅、張瑄芳、梁國安、梁錦銀、添翼五金行、莊世皇、莊典、莊淑慧、許明輝、許哲維、許振祥、許富仁、許鈺玲、許福祉、許蔡秀、通發交通(股)公司、連微昕、郭子揚、郭玉青、郭明勇、郭建銘、郭展志、郭國雄、郭啟隆、郭登農、郭憶萱郭憶茨郭憶安合捐、郭龔美麗、陳一德、陳大為、陳王雪鳳、陳守銘、陳有榮、陳羽柔、陳自然、陳志誠、陳東春、陳李秋菊、陳佳羚、陳宜宏、陳松淵、陳信各、陳俊廷、陳俊良、陳胤儒、陳倉山、陳書孔、陳崑明、陳淑里、陳淑慎、陳雪琴、陳富美、陳貴聘、陳進緣、陳源富、陳德隆、陳慧芳、陳緯茹、陳麗蓉、陳麗燕、陳耀平、陳耀善、粘永春、傅國訓、傅勝藩、曾月貞、勝湧精密企業(有)公司、曾茂信、曾益倫、曾瓊華、朝泉科技(有)公司、游宏璋、翔禾商業設計(有)公司、辜建榮、雲民權、黃上華、黃天佑、黃世昌、黃永和、黃立明、黃秀菊、黃秀蓁、黃秀藝、黃俊哲、黃政昱、黃柏諺、黃珍元、黃哲錦、黃家祥、黃家萱、黃振興、黃國文、黃清林、黃淑貞、黃淑雲、黃通誠、黃勝銘、黃進財、黃嘉葦、黃碧蓉、黃福地、黃輝猛、黃憲裕、黃龍輝、黃豐翔、黃麗雲、慈心匯安宮、楊士葦、楊少海、楊正雄、楊沅鍊、楊忠偉、楊茂發、楊純芬、楊涇琮、楊清富、楊博安、楊雅清、楊禮銓、群昇電熱企業(有)公司、葉武進、葉清海、詹光偉、廖政吉、廖國基、廖錦治、滿鑫煤氣行、精采創意行銷(有)公司、鄧浩名、劉正雄、劉孟青、劉明在、劉哲熙、劉國良、劉盛章、劉富元、劉瑞蓉、劉龍福、德冀輪業(有)公司、歐東坤、歐國雄、潘正彥、蔣果平、蔡成輝、蔡志豐、蔡秋冬、蔡美甘、蔡振弘、蔡素月、蔡榮貴、蔡慧君、蔡潘金城、蔡麗華、鄭平進、鄭志元、鄭明玉、鄧文芳、盧盈富、盧國壽、蕭玉倩、蕭先生、蕭育芬、蕭萬財、蕭慶棠、賴惠玲、龍昇企業行、戴子禎、戴美鳳、薛雅麗、謝生泉、謝叔錦、謝宗瑜、謝承恩、謝明芳、謝明達、謝勝智、鍾佳霖、鍾聯副、簡貴琴、簡瑞賢、藍金龍、藍麗珠、顏正利、顏桂綿、魏淑娟、魏聯珠、鎧弘工程(有)公司、羅士達、羅順之、蘇玉柱、蘇聖鴻、蘇鄭秋蘭、顧汝清、龔陳詠先、溫富炳

貳仟柒佰伍拾元：管宗炫、管宗翰

貳仟柒佰元：吳秀麗、林俊吉、徐玉芬、常耿綸常注豪合捐、陳大殿、陳唐、黃武賢、黃建源、廖中銘、鄭瑜君、顏秋月

貳仟陸佰元：一鳴電機企業行、丁士峯、方志華、王瑋鈞、王嘉璋、阡賀實業(有)公司、吳長利、呂清潭、呂黃秀梅、松寶電器行、洪麗雲、胡麗英、陳淑鈴、單瑜、曾子俞、黃金成、黃寶玉、劉春華、劉麗華、黃育謙劉育廷石岱玉石安琪唐有慈唐亦箴張添明合捐、蔡麗雲、蕭逢元、謝源安柳玉鳳合捐、謝鍾美菊、簡清風、簡進國、顏秀玲

貳仟伍佰元：工之寶企業(有)公司、王陳金蓮、王彰懋、王寶丹戴佳合捐、左宜臻、左婉柔、左連生、未具名、朱再德、朱志明、老店興隆居傳統早餐店、何昆霖、吳有金、吳昌旂、李仲玄、李秀庭、東港通訊行、林秀珠、林枝昆、林芳濱、林美秀、林新男、林照英、林鏞、邱杞霞、洪和寅、洪樹枝、胡素玉、韋靜娟、悟覺居士、翁祥榮、馬翊宸、馬毓笙、高揚電機(有)公司、高登魁、張月明、張春芳、張茂雄、張麗偉、許太太、許鳳池、郭東熙、郭崇佑、都叔康、陳以書、陳宇羿、陳怡任、陳明泉、陳明峰、陳松雄、陳俞蓁、陳厚生、陳榮聯、陳滿家、陳蔡綉金、曾子珍、曾金寶、曾毓光、黃天佑、黃令怡、黃俊尹、黃俊凱、黃英志、黃新吉、楊千慧、楊片、楊添仁楊莊玉葉合捐、楊淑智、楊慶賢、董錦秀、嘉運船務代理(股)公司、銘成儀器(有)公司、劉佳龍、蔡吉和、蔡志勝、蔡雅婷、鄭美美、鄭曉鐸、蕭克疆、蕭炎宏、賴麗琴、駱李幼、韓宜芸、簡瑞成、顏天贊、顏郡葦、羅經賢、蘇盈如、蘇義順、蘇毅賢、鐘大展

貳仟肆佰元：丁松漢、于惠香、于達國際物流(有)公司、大千婚紗精品(有)公司、大吉利花苑、大和建材行、友順金紙行、尤先生、尤至洸、方勻亭、方正全、方劍郎、王玉雀、王成富、王克宏、王宏章、王春禧、王卓麗娟、王秋雄、王家三姊妹合捐、王振燭、王素卿、王淑美、王陳金霞、王富志、王朝致、王廣輝、王憲章王憲德合捐、王增娟、加晟機器五金(有)公司、可愛行、未具名、甘維衡、石朱麗卿、石家琦、伍宏一、多聯活動策展(股)公司、成金勵、朱奕臣、朱真瑩、朱瑞發、朱劉六妹、朱聲台、江長東、何秀香、何保專、何進財、伶益幼兒園、余明得、吳升貴、吳佾蒼、吳宗益、吳岱融、吳旺洲、吳明嘉、

吳金水、吳咨賢、吳政雄、吳祈順、吳英仲、吳陳碧娥、吳勝榮、吳勝興、吳勝興、吳榮松、吳麗華、吳寶庸、呂玉津、呂存怡、呂采容、呂聰香、李文騫、李月鳳、李王金枝、李平添、李永川、李怡嫻、李長榮、李彥慕、李秋萍、李悅宇、李泰承、李素芳、李國榮、李啟豪、李勝光、李琨祥、李慶雲、李慶裕、李鎮澤、李懷哲、卓王差、周世昌、周正隆、周沛澄、周明清、周東明、周芝延、周建賢、周家賢、周素雲、易誠工程(有)公司、林于翔、林大江、林大江、林夫人、林文山、林水河、林王貴英、林幼玉、林正常、林永春、林永鈞林永紘合捐、林玉枝、林田、林守中、林聿茹、林宏池、林志成、林秀連、林秀戀、林奴玲、林佳佑、林宗翰、林明義、林東禾、林松生、林芷妘、林金城、林俊伸、林宥甯、林建信、林建勳、林建興、林彥宏、林昭宜、林秋切、林茂良、林茂標、林家卉、林家德、林庭珊、林國沛、林國財、林國榮、林得祿、林啟宏、林梁豐蘭、林清志、林清發、林清源、林莉莉、林陳麗霞、林勝國、林博瑞、林登波、林逸錄、林進福、林順慶、林黃安子、林斌一、林媽媽、林楊玉蘭、林榆恩、林瑞美、林義成、林義翔、林榮標、林慧楹、林憲崇、林顯坤、邵月娥、邱文志、邱秀娟、邱明進、邱阿讚、邱黃月美、邱樹福、侯玉花、侯家益、建竝(有)公司、恆豪消防工程行、施忠賢、施國弘、施麗鳳、施獻川、柯先生、柯京戰、柯曉玉張恒芝張佩其張佩津合捐、柳明華、洪文俊、洪玉成、洪秀姬、洪政雄、洪茂森、洪福載、洪德飛、胡文生、胡金、胡慧君、胡靜宜、胡釋文、竝碩工程(有)公司、夏嘉鴻、孫凡茵、孫文德、孫秀鳳、孫昆祥、孫振崑、孫素惠、孫張玉蘭、孫德荃、孫靜儀、徐世和、徐敏涼、益昌茶莊、馬嘉宏、馬霏蔡、馬駿財、高駿朋、涂鳳林、康莊、健發電器行、張文柄、張丞賢、張圭泉、張吳入、張志旭、張來里、張孟函、張炎上、張柏宏、張哲星、張家祥、張梁美櫻、張清智、張景揮、張愛真、張萬祥、張榮男、張榮財、張樹旺、張駱月娥、彩華企業社、梁世文、梅菊月、深水碾米廠、莊王初枝、莊立秋、莊穩玉、許文德、許民毅、許美月、許郡芳、許清池、許淑華、許富傑許珈綺合捐、許寬德、許麗華、郭秀慧、郭俊宏、郭玲玲、郭美華、郭振明、郭梅珠、郭葉雪、郭慶信、郭慶誠、郭臻輝、陳文祥、陳月絨、陳世斌、陳以佳、陳正昆、陳永當、陳玉枝、陳先生、陳吳春季、陳秀月、陳宗義、陳明玉、陳明宗、陳芯誼、陳邱月珠、陳品洋、陳邱月珠、陳亮維陳柏勳合捐、陳宣至、陳建章、陳建順、陳彥旭、陳思嘉、陳思語、陳思賢、陳昭彰、陳盈欣、陳紀妍、陳重志、陳料輝、陳晉賢、陳泰宏、陳國強、陳彩琴、陳清伯、陳淑美、陳淑英、陳莞怡、陳棍杰、陳照誠、陳葉有、陳誠武、陳碧玲、陳標銘、陳蔣素珍、陳錫珍、陳璿夫、陳鎮淵、陸保龍、陸玲、陶世健、章有福、凱瀚不動產(有)公司、曾文忠、曾月娥、曾金花、曾美貞、曾錦飛、棋源企業(有)公司、游紘、湯智敏、程泰然、華成理貨(有)公司、買明妥、鈞熊企業(有)公司、馮斌龍、開一冷氣工程(有)公司、黃大典黃瑞珍黃蔡桂英合捐、黃大肇、黃川齊、黃文俊、黃王信枝、黃如壽、黃弘凱黃弘傑合捐、黃余節妹、黃秀蓮、黃坤祥、黃昆明、黃明南、黃金蓮、黃青芳、黃冠蓉、黃冠蓉、黃昭仁、黃美如、黃家有、黃泰隆、黃素英、黃唯夫、黃清光、黃淑玲、黃陳淑華、黃勝銘、黃智民、黃湘涵、黃菊香、黃瑞民、黃萬福、黃道明、黃福成、黃慶川、黃燈燦、黃蓬宇、新成發禮儀公司、楊天攢、楊文士、楊永榮、楊志清、楊坤明、楊宛茜、楊俊忠、楊德祿、楊靜宜、楊應萍、楊顧謙、溢發汽車材料(有)公司、溫忠明、義華動物醫院、葉木炎、葉秀錦、葉明輝、葉金月、葉靜茹、董福明、廖坤金、廖建凱、廖啟州、精彫廣告企業社、趙士齊、趙麗惠、劉乃榕、劉大華、劉先生、劉君屏、劉忠龍、劉建輝、劉春蘭、劉秋月、劉秋森、劉展佑、劉淑卿、劉琮誠、劉楊金雀、劉毅鴻、歐乃嘉、歐昌泰、歐程豪、潘照彬、潘興華、蔣翠蓉、蔣德賢、蔡文雄、蔡孟芬、蔡宜芝、蔡怡貞、蔡松樹、蔡柳枝、蔡清芳、蔡朝淵、蔡嘉發、蔡銘麒、蔡耀輝、鄭文明、鄭平、鄭正易、鄭芳櫻、鄭春綢、鄭祖發、鄭素卿、鄭國寶、鄭琇芬、鄧淑蓮、盧洵彬、穆秀美、蕭新民、蕭澤鈞、蕭豐益、賴丁福、賴光猛、賴庭忠、賴慧珠、錦盛煤氣(有)公司、駱怡如、駱彥廷、聯德興工程(有)公司、薛大川、薛任誠、薛明吉、薛柯金鑾、薛秋娜、薛登陽盧月杏薛品云盧登謙合捐、薛詠詒、謝文定、謝世慶、謝吉昌、謝佛慶、謝彤欣謝瑀桐合捐、謝志忠、謝明彰、謝杰興、謝金環、謝陳慰、謝滄烈、謝麗香、鍾仁崑、韓弘義、韓永康、韓新華、鴻陞企業行、簡伯陞、簡素環、簡慶祥、顏永寧、顏南魁、顏啟男、顏清允、魏石柱、魏秀綺、羅巧芸、羅浩塗、羅笑、羅國淵、羅鐘村、蘇和平、蘇坤輝、蘇彩鳳、蘇堡芸、蘇順國、蘇瑞奇陳玉娟蘇毓涵合捐、鐘小姐、顧曉萱

貳仟參佰伍拾元：王淑華

貳仟參佰元：王律鈞、王黃味、吳俊國、林侑樂、林宗憲、林毅明、邱月華、邱勁堤、泰興商店、翁文軒、翁瑋辰、翁瑋鴻、張清田、張清塗、陳佳靖、葉天得、蔡先生

貳仟貳佰伍拾元：陳春枝、劉正雄、吳國瑛

貳仟貳佰元：王宗偉、王靖雅王春捷合捐、王福山、吳志明、呂世銘、李良輝、李能達、李慧雅、洪涵涵、春銘實業(股)公司、振國汽車、許淑姬、郭育瓔、郭武義、陳阿屏、陳俊銘、陳彰欣、陳麗珠、葉木連、詹淑媛、劉武吉、歐耕榕、鄭純凱、戴淑佳、謝嘉進、羅月秋

貳仟壹佰貳拾元：張清雲

貳仟壹佰元：96 鋁門窗、一統清潔器材(有)公司、力同企業(股)公司、大明車業行、孔秀玲、尤金花、文山大理石、

文國旭、毛建智、王士銘、王文志、王汝嘉、王江桂、王政庸、王珍惜、王郁雯、王添興、王惠玲、王朝立、王進來、王雅君、王媽媽、王瑞庭、王嘉璋、王億涵、王慶生、王議章、未具名、石永康、玉泰醬油商號、全能車業(有)公司、吉隆車業(有)公司、朱柏林、朱浩昌、朱進芳、朱慶郎、朱聰木、江翠好、池濱峰、何志鵬、余雅成、余煥淵、余鈺曙、吳丁美香、吳山中、吳夫人、吳文慶、吳宜蓉、吳明蒼、吳泳憲、吳柏霖、吳洋銘、吳美蓮、吳重海、吳國同、吳惠君、吳敬一、吳義芳、吳榮儀、吳漢立、吳綵縈、吳燕治、吳興、呂玟娟、呂國築、呂義祥、宋杉田、李月嬌、李水明、李平、李有鎮、李沐芬、李亞錚、李金美、李冠德、李宣蓉、李苑菱、李栩洋、李善上、李進財、李瑞榮、李輝雄、李曜璋、杜明順、沈政學、私立立育幼兒園、私立優學文理短期補習班、阮明隆、邵毓守、和亞資訊(有)公司、周智鴻、孟天香、官文俊、承暄(有)公司、東南旅行社、林立惟、林妙芬、林志強、林秀仔、林秀華、林育樓、林依潔、林宗賢、林怡欣、林泓緯、林金市、林金洋、林俊郎、林俊遙、林冠佩、林則鋒、林奕安、林建功、林昭幸、林炳宏、林美娥、林桂幸、林泰山、林國珍、林清全、林清泰、林博敏、林朝賢、林敬恩、林瑜靖、林義陽、林翠珍、林鎰國、松群化學工廠、泓泰帆布行、邱月照、邱秀喜、邱明田、邱誌雲、邱慧娟、邱懷慕、邱齡慧、邱顯福、金揚發軸承(有)公司、侯怡嘉、建霖汽車材料行、施俊生、柯有忠、柯焜琳、柯憲宏、柯顯揚、洪月婁、洪玉秀、洪金獅、洪紹芳、紀穎堂、紀賴利英、美莉華飾品(有)公司、胡振忠、胡碧蓮、胡慧貞、凌美菊、唐有為、孫吉廷、孫金國、徐澄霖、翁耀勳、高月緣、高金霖、高瑞美、區人英、康忠夫、張小姐、張文偉、張玉秋、張吉隆、張忠明、張明和、張勇成、張美雀、張美燕、張晃華、張梅櫻、張惠娟、張順誠、張詒迦、張錦池、張婉軫、張紘靜、梁開彥、第一起重行、統立企業行、莊昀縈、莊華山、許孫雅慧、許淑女、許新昌、許瑋哲、郭一信、郭世雄、郭居祿、郭昕諒、郭芳英、郭金貴、郭宥辰、郭瑞淑、郭萬發、郭漢村、郭賞、郭曉莉、陳文郎、陳文章、陳永昌、陳永隆、陳先生、陳有財、陳江冊、陳伯群、陳君涵、陳志龍、陳性良、陳明健、陳信佑、陳信道、陳冠任、陳建昌、陳春香、陳秋金、陳美花、陳美雲、陳美熟、陳韋佑、陳素珍、陳素英、陳國泰、陳淑娟、陳淑霞、陳惠君、陳惠貞、陳葉嬌滿、陳福星、陳遠、陳德貞、陳慶聯、陳震坤、陳麗惠、陳寶汝、傅旭文、傅學就、彭翊峰、景挹緋、曾乙鳴、曾宗明、曾怡靜、曾明財、曾禹安、曾禹涵、曾陳美珠、曾登連、曾鎮文、曾耀賢曾政鋒合捐、朝陽木材合板行、游達雄、湯順發、無名氏、程再福、華晉商店、華泰報關(有)公司、辜明發、黃三寶、黃仁懌、黃安廷、黃克成、黃宏裕、黃秀卿、黃秀雲、黃秉正、黃金松、黃金發、黃信林、黃信發、黃俊嘉、黃泰元、黃淇苓、黃莉庭、黃勝吉、黃富美、黃富誠、黃富鈴、黃新德、黃鼎銘、黃碧芬、黃瑩菁、黃錦雀、黃獻進、楊古雄、楊明珠、楊青義、楊美慧、楊基進、楊朝傑、楊萌吉、楊寬良、楊慶圓、楊鄭桃、楊璽謁、楊譚憲、溫小姐、葉汶奇、葉周悵、葉明璋、葉俊發、葉景聰、葉朝賢、葉進財、裕誠鋁門窗行、鄒定昌、鄒德娟、廖木田、廖明正廖文耀廖柏舜合捐、廖錦雄、福源乾洗商店、趙品淳、趙惠蓮、趙評、趙麗君、劉牧璇、劉雨興、劉致宏、劉素英、劉崇賢、劉凱尹、劉燕、劉蟬、歐陳美香、潘秋盛、潘麗珠、蔡文昌、蔡弘鈞、蔡秀貴、蔡佳璇、蔡宗宏、蔡宗彥、蔡宜霖、蔡宛臻、蔡長和、蔡泰山、蔡素珠、蔡棋亘、蔡進財、蔡榮雪、蔡璘璘、蔡錦秀、蔡聰學、輝盛輪胎行、鄭山水、鄭旭、鄭政現、鄭秋煌、鄭陳秋月、鄭皓升、鄭順利、鄭慈澤、鄭榮春、黎永健、盧俐君、盧敏宗、盧意存、穆彥池、蕭名威、蕭茂雄、賴月秀、賴翌民、賴瑞豐、璩谷全、聯昇不鏽鋼金屬工程、薛仲芳、薛素精、謝月女、謝明江、謝俊明、謝國斌、謝淑芬、謝瑞生、鍾秀枝、簡文得、簡明基、簡麗花、藍洵潔、顏夫人、顏正益、顏國楨、顏陳美麗、魏聰祐、羅明雄、羅振成、蘇子旋、蘇子翔、蘇文良、蘇明麗、蘇建安、蘇柏睿、蘇秋成、蘇秋彬、蘇殷只、蘇涂碧雲、蘇國華、蘇筠芸、蘇嘉文、蘇壽蘭、龔荷雅、靈隱道院、鑫明德廚具行、涂俊傑

貳仟元：丁翌程、于中政、方李玉治、方張鈴鳳、王于瑄、王文慶、王世志、王玉佩、王百祿、王東真、王東相、王星元、王秋惠、王衍仁王衍志合捐、王貞榕、王國誠、王晨綾、王淑美、王馥梅、王麗玲、王麗貴、王儷靜、史嘉麒、台灣皇家公證(有)公司、未具名、永記塑膠加工廠(股)公司、玉豐水果行、甘珮諭、田慶雲、白連祥、石丕謀、伍水源、伍郡穎、全盛機車行、再興煤氣行、朱文宏、朱本澤、朱建輝、江彥龍、江益武、何尚道、何家璋、何黃寶珠、余林喜紅、余俊明、余致遠、吳吉正、吳安麟、吳利成、吳秀枝、吳依純、吳佳晏、吳宜蓁、吳岱宸、吳昆嶧、吳明宗、吳東豪、吳松憲、吳秉庭、吳金忠、吳亮翰吳俊璋合捐、吳春貴、吳秋香、吳家惠、吳素貞、吳軒安、吳清財、吳逸宏、吳雅萍、吳禎誠、吳繼盛、吳鑑峰、呂應榮、宋亨熙、宏騏工程行、巫鳳民、快樂檳榔店、李以平、李玉霞、李秀滿、李坤山、李明國、李明鴻、李貞蓉、李郭月金、李復元、李進成、李慶文、李錦文、李鴻鈞、李寶琰、李讚家、李堃木、沈塗俊、沈鳳英、汪展文、汪齊山、邢成龍、邢原魁、邢尊清、侑承(有)公司、周中萍、周來金、周忠恕、周明道、周建宏、周庭璋、周莊美喜、周進誠、周鳳珠、周麗霞、尚吳妙、林太太、林木工、林吉清、林吉雄林華盛陳怡伶林耘守林必萱林匡衡林信錡合捐、林成賢、林伯烜、林吳愛、林志遠、林芋縈、林宗佑、林旺、林明賢、林罔遞、林俞伶、林科名、林美慧、林美滿、林祖恩、林紋如、林素敏、林純香、林財福、林淑娟、林朝陽、林森淵、林森華、林登和、林楊定、林煙、

林達晉、林漢軒、林慧蓉、林麗美、林耀全、林憶璇、社團法人高雄市清水慈善會、花進財、邱文啟、邱全、邱英雄、邱偉豪、邱清標、邱淑芬、邱淑慧、邱睿琛邱睿洋合捐、邱碧偉、金讓秀、侯安雄、侯怡帆、侯凱翔、南彬企業社、哈哈醬園(有)公司、姚進財、姚鳳雯、威爾斯食品貿易(有)公司、政盛工程(有)公司、施建柱、施春梅、施鈴美、柯志達、柯俊斌邱定鳳合捐、柯劉秀、洪志宏、洪坤山、洪忠義、洪明寶、洪英苓、洪桂英、洪鈺珊、洪銘彥、洪麗欽、洪啓銘、皇壹營造(有)公司、皇璋(有)公司、胡雪梅、范玉迦、候莊見、倪子傑、凌清香、唐修金、唐郭金瓶、夏丁卯、孫淑慧、徐叔連、徐復生、徐菀憶、徐嘉宏、徐鵬博、荊本梅、袁哲誠、馬松源、高沁怡、高斌原、高榮爵、高慶仙、高慶輝、高澤仁、高興生物藥業(有)公司、涂明惠、張元俊、張秀雅、張明柱、張明愛、張家菱、張益豐、張國陽、張啟祥、張淑貞、張珺珺、張博雄、張景道、張進國、張雅雯、張榮彬建築師事務所、張榮華、張餘輝、張聰明、張簡添仁、張耀仁、張權、曹智禎、曹慶發、梁明哲、梁阿絲、異國風服飾、統贊實業(股)公司、莊平護、莊育佐、莊美霞、許文上、許世新、許明智、許炳煌、許晉愷、許晉瑋、許盛凱、許雅茹、許稚盈、許睿麟、許鳳文、許麗馨、郭宏傑、郭明國、郭品佑、郭思漢、郭美珍、郭章憲、郭麗月、都會風情旅行社(有)公司、陳士奇、陳士龍、陳天賜、陳夫人、陳文洋、陳平和、陳正誠、陳永松、陳石甲、陳兆文、陳兆瑜、陳先生、陳佑霖、陳志雄、陳秀雪、陳秀夔、陳其棟、陳和興、陳宗能、陳怡君、陳明德、陳明諒陳王玉枝合捐、陳明濬、陳亮宏、陳信全、陳信州、陳俊中、陳冠融、陳垣安、陳奕宏、陳威辰、陳建安、陳建興、陳映均、陳皇佑、陳羿誌、陳茂林、陳貞融、陳家興、陳家興、陳振偉、陳添福、陳許玉霞、陳雪珠、陳朝明、陳發貴、陳竣宇、陳菊美、陳順基、陳馬碧、陳黃櫻指、陳瑞璟、陳祺文、陳福財、陳鳳珠、陳慧敏、陳蔡淑春、陳濱瑞、陳鵬宇、陳麗香、麥勤旻、富山機器五金行、彭雲清、彭韞、曾忠成、曾金輝、曾宸信、曾啟維、曾靖耘、程克捷、陽光綠地巴士(有)公司、順暢通運(有)公司、黃子寅、黃天平、黃正一、黃伯勳、黃君威黃君霖合捐、黃志明、黃秀蘭曾雅鈴曾瑜惠曾信桓曾生源合捐、黃其老、黃東凱、黃金是、黃南堂、黃奎鈞、黃宥霖黃有鈞合捐、黃彥濤、黃昭明、黃美桂、黃茂昌、黃素娥、黃國忠、黃淑玲、黃淑禧、黃菊英、黃貴珍、黃隆正、黃瑞隆、黃道明、黃蒼結、黃蒼結、黃靜美、黃龍寶、黃聰敏、黃薇如、黃瓊慧、楊正是、楊永富、楊其龍、楊宗訓、楊美麗、楊虹縈、楊紘睿、楊鳳江、楊雪銖、楊朝榮、楊程貴、楊鳳真、楊德川、楊聰澤、葉水通、葉正宏、葉明鑫、葉恆如、葉桂娣、葉國泰、葉森森、葉賢生、董淑慧、詹義隆、詹德吟、廖明賢、廖金土、廖國江、廖福山、趙成文、劉小姐、劉王林榮、劉石平、劉有得、劉邦卿、劉明帶、劉家貝、劉純芳、劉軒良、劉清國、劉智育、劉森豪、劉鳳美、劉錦池、歐大樹、潘正民、潘秋桂、潘隆吉、蔣少良、蔣林淑媛、蔣美慧、蔡名仰、蔡如秋、蔡伯夷、蔡秀霞、蔡佩蓉、蔡明海鍾月珠合捐、蔡明進、蔡秉勳、蔡惠、蔡錫培、蔡麗卿、鄭又禎、鄭元翔、鄭文彬、鄭永泰、鄭如好、鄭忠明、鄭明雄鄭陳寡合捐、鄭采瓊、鄭美珠、鄭健三、鄭敏然、鄭復國、鄭碧月、鄭福如、鄭鳳玉、鄭歐金英、鄭錢照桂、鄭聰井、鄭麗玉、鄭麗雲、盧玉山、盧玉真、盧承岳、盧慶良、蕭江翰、蕭志豪、蕭芳鈴、蕭雅蓉、蕭達營、蕭碧惠、衡德馨、賴世忠、賴廉富、賴道南、賴瑩梅、龍珠灣餐廳、龍慶禧門窗企業(有)公司、戴伊君、戴伊晨、戴呂富美、戴怡謙、薛柏榮、謝吉成、謝宗光、謝金根、謝建明、謝清輝、謝惠玫、謝惠梅、謝德成、鍾立言、鍾秀慧、鍾春娣、鍾家欣、鍾德榮、簡瑞煌、簡瓔珠、藍聰信、顏文開顏李罔市合捐、顏順良、顏新茂、顏榮華、魏秋香、魏張麗薰、魏漢平、羅泰田、羅淑珊、羅惠猛、譚金德、蘇松雄、蘇俊文、蘇郁惠、蘇啟忠、顧吳馥華、龔季文、龔淑惠、吳芳鈴、吳建嶢

壹仟玖佰元：魏禾僖、鍾懷逸

壹仟捌佰元：久進汽車材料行、大西洋裝潢行、孔祥芬、孔壽惠、尤艇証、方尹呈、方奕傑、王文冠、王仲評、王叔鏢、王明仁、王勇智、王春蘭、王梅蘭、王媽媽、王義雄、王肆強、王嘉興、王滿堂、王福財、北帝宮南聖北帝君、北訓企業(有)公司、左春玲、未具名、甘屏蘭、田明昌田國璋合捐、成玉燕、朱文瑞、立奇機械工廠(有)公司、立昇藥局、立鑫裝潢材料行、任道資訊(有)公司、朱安東、朱陽明、朱榮昌、朱糖妹、江金美、何佳靜、何澎蛟、伯群企業(有)公司、余雪足、余維福、吳文展、吳志清、吳見岸、吳依蓉、吳易勳、吳明仁、吳金輝、吳玲君、吳英慶、吳家仲、吳振瑩、吳健安、吳慶福、吳繼雄、呂丁財、呂建華、呂美秀、宋貞儀、宏美服飾行、宏達企業行、李仁傑、李仁壽、李文通、李正成、李玉雲、李西蓮、李坤泰、李坤樹、李映毅、李洪玉綉、李益良、李健民、李順益、李鳳妹、李龍威、杜淑貞、杉林溪發展茶業(有)公司、沈宗正、呼祥英呼恩青合捐、周金成、周禎祥、幸奇燈師(有)公司、林文香、林王月霞、林生鎧、林艾蓉、林冶政、林志賢、林秀、林秀聰、林欣穎、林俊宏、林秋岑、林昱祥林子嘉合捐、林家華、林素嬌、林敏清、林朝宏陳映辰林侃寬合捐、林森梅、林善祥、林進發、林劉玉秀、林慶祥、林蔡麗卿、林顯童、邱木村、邱進瑞、邱鈺瑀、邱潤生、金元翔、金門商號、金慶峰釣具公司、姜坤山、姜淑美、威利托兒所、政興機車行、施應瑞、柯性旗、柯俊誼、柯鳳禹、柯靜惠、洪仙姬、洪李差、洪美惠、洪素美、洪素梅、洪國清、洪國維、洪朝欽、洪進益、洪德和、洪繼嵩、紀美鳳、茂林合板行、唐家興、孫郁人、孫偉嘉、孫偉鴻、孫藝萍、徐月娥、徐先生、徐東誌、

徐美蓮、翁昇宏、馬東源、高大為、高宇辰、高美玲、高瑋苑、崧琳實業(有)公司、康章素英、張仁文、張月惠、張水蓮、張秉勳、張芥源、張桂香、張啟輝邱美惠合捐、張猛男、張惠雅、張雅雯、張溱秋、張錦財、啟華商行、梅嘉哲、清豐堂、莊玉霜、莊金郎、莊景發、莊照興、莊榮輝、莊錦財、許吉、許有和、許志誠、許秀麗、許育憲、許阿理、許博雄、許惠娟、許惠琴、許雅惠、許鎮益、郭光原、郭春隆、郭博仁、郭登章、郭慧勤、陳文隆、陳文源、陳江山、陳伯岩、陳妍如、陳汝威、陳金花、陳亮輝、陳冠穎、陳姿靜、陳建宏、陳政亮、陳柏宇、陳炯昌、陳玲寶、陳美智、陳香君、陳家滋、陳祥生、陳鈴岑、陳銀越、陳聰敏、陳麗淑蔡珮玲合捐、陳爐、陳耀昇、陶林鳳禎、陶淵、彭桂芳、曾梨、雀爾斯燈飾企業行、湯瓊珍、善心人士、黃于珊、黃千瑜、黃夫人、黃文珍、黃仙童、黃同益、黃良美、黃武郎、黃治事、黃金龍、黃雨生、黃俊仁、黃俊吉、黃冠智、黃帝豪、黃建智、黃建誠、黃建榮、黃春暉、黃昱豪、黃美雀、黃美智、黃茂壹、黃韋綱黃以智合捐、黃家聖、黃能崇、黃陳錦綉、黃琨富、黃陳麗珠、黃貴路、黃源輝、黃瑞彬、黃瑞富、黃義吉、黃錦浪、黃麗玲、黃獻民、楊子萱、楊正宏、楠一文短期補習班、楊永昌、楊吳彩雲、楊秀珍、楊宗翰、楊進文、溫福爐、葉泰山、葉崇民、葉耀文、董清風、廖敏宏、漳杰銘、輔大實業(有)公司、劉乃瑞、劉王子良、劉世勳、劉安南、劉恆毅、劉家吟、劉珠高、劉淑芬、劉欽祺、劉順發、歐恭彰、歐晉銘、潘美娥、潘啟禎、潘雲龍、蔣敏照、蔡春蘭、蔡晉銘、蔡清水、蔡清合、蔡雪英、蔡義聲、衛淙綱衛祐稼合捐、鄭昭輝、鄭振慧、鄭康明珠、鄭淵竹、鄭婷文、鄭華屹、鄭燦波、鄧汶芹、鄧陳雀珍、盧東昌、盧虹朱、蕭宇彤、蕭宗琦、蕭金燦、蕭博全、賴永逢、賴銀明、鎔信科技(有)公司、戴士捷、戴春桂、薛天賜、薛志超、薛清標、薛鄭惠霞、謝宜蓁、謝宛臻、謝怡伶、謝易廷、謝旻宏、謝俊財、謝雅玲、謝輝雄、謝耀昌、鍾永發、鍾宇崑、鍾明光、簡吳雪芹、藍小姐、顏伶真、顏伶惠、羅李麗蓉、蘇文正、蘇春枝、蘇美麗、蘇家靜、蘇彪麟、蘇朝雄、蘇銘章、蘇慶坤、鍾幸恩、龔金鳳

壹仟柒佰伍拾元：蔡秉洋

壹仟柒佰元：林于淳、林明東、施淨騰、洪月娥、高振益、郭文生、陳麗卿、陸鳳燕、葉念懿、詹瑞明、蔡進昌、鄧振庭、蘇天春

壹仟陸佰元：三豐油品(股)公司、孔英嬌、巴順輝、方鑫堯、王文伯、王伊汝、王金生、王金定、王美英、王美珠、王美英謝金城合捐、王羿涵、王峰夫、王景昌、王福基、王燕玲、王錫勝、王麗玲、未具名、甘聿正、玉寶廣告(有)公司、申戈武、伍美金、光駿達(有)公司、全益油脂(股)公司、夷冰園食品原料行、成昭明、成都煤氣行、朱立葦、朱秋鸞、朱庭昌、朱桂蘭、朱素香、江秋雄、江清柳、江清輝、何水發、何榮晉、余志隆、余俊霆、余麗滿、利春香、利鑫企業(有)公司、吳佳祥、吳明玉、吳明發、吳長安、吳俊憲、吳政恭、吳添寶、吳烽達、吳傳信、吳福來、吳懋舜、吳豐任、吳鶴中、呂世瓊、呂秀英、呂昌明、呂金權、呂素珍、宋兆賢、宋昌金、宋榮宗、宏盛機車行、廷駿科技實業(有)公司、李文隆李陳月好合捐、李水吉、李弘庭、李永賢、李甘霖、李佳旭、李來生、李季黛、李宗鴻、李明憲、李松雄、李武雄、李武義、李金水、李金美、李昭蓉、李炳泉、李茂勝、李貞瑩、李栗鈺、李國平、李清和、李淑卿、李黃採蓮、李瑞玲、李慧純、李慧慈、李錦春、李靜蕙、李麗霞、沈正成、沈碧霞、沈澤銘、汪文三、周宗華、周振忠、林太太、林文英、林水源、林正誠、林江英梅、林秀美、林良棟、林足理、林芊孜、林佳德、林和賓、林忠和、林怡君、林金亮、林金雲、林金源、林俊宏、林建明、林昱志、林柏村、林炳棟、林美換、林美智、林茂雄黃淑椿合捐、林倅如、林剛瑋、林家安、林桂美、林國柱、林國祥、林國慶、林清苗、林復到、林惠珠、林琨凱、林順進、林溫源、林榮洋、林榮泰、林榮欽、林熙智、林銀財、林銘欽、林德忠、林龍柱、林豐舜、林麗雲、林獻祥、邱永江、邱昆益、邱哲民、邱彩雲、邱靜慧、信興建材行、侯瑞豐、施育洋、柯國強柯李順合捐、柯鄭新花、洪世峯、洪志宗、洪秀玉、洪春貴、洪珮華、洪健雄、洪淑敏、洪許彩雲、洪朝華、洪欽昌、洪順、洪照吉、洪照城、洪漢儀、洪福樟、洪趙秀鳳、洪慶川、洪錦傳、洪麗香、洪寶桂、皇旺企業(有)公司、美藏生物科技(有)公司、胡秋英、胡龍朝、范榮明、韋碧玉、首府不動產(有)公司、凌櫻妹、孫金良、徐榮偉、徐碧雲、徐麗敏、翁先生、翁沁緯、翁林玉雪、翁昭雄、翁開明、馬宗能、馬銘霖、馬鎮富、高家豪、康延生、張仁富、張世中、張戊霖、張正中張榕容合捐、張永良、張吉岸、張明松、張宥助張宥緹合捐、張建成、張建男、張美淑、張香蘭許有鐘合捐、張值榕、張清吉張黃由美林祈吟合捐、張琴惠、張嘉宇、張鳳娥、張德鄰、張燕茹、張錦德、張譽馨、梁孟婷、梁福仁、梅姑娘、莊大明、莊山田、莊志銘、莊維新、許文政、許正獻、許吟竹、許明安、許春保、許美麗、許家彰、許展豪、許振生、許振成、許素足、許義政、許靜月、連宏振、連雪吟、郭恩羽、郭泰毓、郭銘政、郭繡朵、陳小娟、陳文杞、陳世昌、陳先生、陳伯武、陳良德、陳佩雯、陳怡安、陳怡君、陳明君、陳林碧娟、陳炎峰、陳芳祥、陳芷甯、陳阿桂、陳俊安、陳姿仔、陳柏瑋、陳清榮、陳淑華、陳湘玲、陳登祥、陳紫晴、陳雅惠、陳銘貴、陳銘澤、陳鳳珠、陳慶輝、陳聰崑、陳麗金、陳麗香、陳耀榮、傅洪義、復安堂藥房、曾水敏、曾秀雲、曾俊杰、曾素月、曾瀨萱、舒玉珍、華泰旅行社、黃丁財、黃三郎、黃子庭、黃文成、黃文雄、黃文煥、黃文騫、黃木輝、黃水南、黃世義、黃本吉、黃正雄、黃永川、黃仲達、黃回、黃有名、黃西松、黃志雄、黃村德、

黃佳盛、黃孟陽、黃宗興、黃忠信、黃易綉花、黃明火、黃明發、黃金山、黃金貴、黃俊傑、黃春妮、黃柳齊、黃茂仁、黃素秋、黃啟銘、黃敏雄、黃條英、黃許玉盞、黃朝能、黃翔宥、黃嘉慧、黃麗貞、黃寶蘭、傳承工程行、楊士賢、楊月治、楊明和、楊明順、楊淑惠、楊朝智、楊寶興、溫昱、萬龍機車行、葉文進、葉潔如、董士賢、詹春科、鉅永企業行、廖文暉、廖來通、廖冠宏、趙素惠、趙萬成、劉川秀、劉方生蟾、劉有利、劉秀鑾、劉昌寬、劉芳君、劉思駿、劉興茂、歐勝彬、潘介民、潘春吉、潘葉瑞芹、潘曉萍、蔣鎮宇、蔡宗穎、蔡忠豪、蔡長安、蔡長陽、蔡洪春梅、蔡秋蘭、蔡美枝、蔡進寶、蔡雅慧、蔡瑞芳黃麗華、蔡瑞楷、蔡裕豐、蔡燕國、蔡麗華鄭又翠、鄭大和、鄭文滔、鄭正煜、鄭秀金、鄭忠信、鄭貞文、鄭採娥、鄭淑靜、鄭詠馨、鄭欽仁、鄭輝善、蕃薯餅、蕭芷函、蕭雪霞、蕭雲鳳、蕭碧城、賴俊利、駱昆南、駱國賓、駱澤勛、聯達服裝行、謝仁杉、謝元華、謝文吉、謝文得、謝文雄、謝永寬、謝名地、謝汶修、謝秀芳、謝昆寶、謝明剛、謝采霖、謝俊良、謝銘記、謝錦學、謝曜隆、鍾美燕、鍾進全、鍾進全、鍾滿貞、韓旭光、韓敏雄韓慶忠合捐、顏久雄、顏正吉、顏石生、顏長禮顏春成、顏偕全、魏宏雄、魏李彩綉、羅墨、關金律、蘇美惠、蘇振吉、蘇廉翔、蘇聖發、蘇薛美秀、蘇双美、顧祖德

壹仟伍佰參拾元：李寶珠

壹仟伍佰元：八聖攝影工房、上正不動產經紀(有)公司、于瑞庭、孔紀秋梅、尤志育、方雅誼、王水龍、王火山、日之昇鍋爐(股)公司、木貴工業(股)公司、王右珉、王仲一、王先城、王阿枝、王俊祥、王映婷、王健郎、王喜美、王雅慧、王福成、台灣卡本工業(有)公司、未具名、民原機車行、田涵聿、伍璽燁、吉良製冰廠、朱進明、江文三、江文正、何戚玉芳、何陳桔、余國光、余學斌、吳老得、吳英傑、吳淑娥、吳矜榕、吳順振、吳龍文、吳耀文、宋萱萱宋芷芸合捐、巫孝賢、巫麗媛、李上達、李石雲備、李志明、李宗雄、李宙玲、李幸玲、李金介坪、李金來、李美君、李美惠鄭展易鄭光博合捐、李美蓮、李振豪、李格毅、李惠蓉、李新斌、李碧雲、李慶賓、李蕭碧鳳、李靜鳳、李藝玲、李麗英、李麗貞、杜吳碧雲、杜金珠、沈振隆沈胡金治合捐、沈達玲、辛晴雯、邢慧鳳、亞虎(有)公司、亞栗(有)公司、佳芳幼兒園、周成舜、亞鴻航空貨運承攬(股)公司、周亞蘭、周彩雲、周清源、周舜彬、周緯宏、林子唐、林子宸、林太太、林永豐、林玉偵、林玉梅、林先生、林老閣、林志屏、林沛穎、林秀美、林宗見、林明雄、林芬瑋、林姿吟、林建作、林桂英、林紘生、林啟華及全家人、林瑜光、林福妹、林鳳琴、欣達車業行、邵光照、邱子矜、邱彥傑、邱美雲、邱桂煙、邱陳惠敏、邱裕欽、金粉雜貨店、姚品山、施清水、施逸民、柯怡伶、洪品蓁洪雅筑洪碩祥合捐、洪高嶺、洪淑娟、洪淦堂、洪紹軒、洪博文、洪棟清、洪瑞琴、洪聰柄、洪韻翔、洪寶甯、皇信企業社、胡秀華、胡威任、胡映維、胡錦標、胡龍萬、孫台生孫伯仁、孫恩綏、徐玉容、徐美芳、徐郁晴、徐國昌、徐富美、翁宏翁國基翁陳慧清合捐、馬林換、馬健富、高月秀、高志彥、高林島子、崔魏文花、康秀、張永源、張秀絨、張信平、張清沛、張嘉紋、張銘峰、張靜琴、曹玉蘭、梁光霖、梁泗、梁惠娟、莊弘智、莊居萬、莊春菊、莊清富、莊景超、莊豐華、莊麗靜、許先生、許松永、許宸維、許峰鳴、許淳凌、許慧蘭、許鴻勛、許麗雪、連作藥局、連清雄、連羅貴珍、郭文義、郭水蓮、郭世明、郭玉朋、郭祝君、郭曉青、鉗鑄企業(有)公司、陳又維、陳仁平、陳水清、陳世進、陳巧佩、陳玉芬、陳自銓、陳育賢、陳良安邱雅慧合捐、陳謙睿、陳佩如、陳忠義、陳林鈴淑、陳金蘭、陳阿蜜、陳信成、陳俊翰、陳冠亨、陳品宏、陳宥熙陳暄諭合捐、陳恬昕、陳昶瑋、陳昶霖、陳家玉、陳國勝、陳雅君、陳楚茵、陳溪泉、陳鳳嬌、陳勳輝、陳聰賢、陳繹全、陸桂月、章志一、頂運企業(有)公司、傅芃宸、單婉珍、曾令焱、曾永裕、曾芝盈、曾樺瑜、游立人、賀陳阿秀、賀照勝、馮琮顯、黃小姐、黃天權、黃可翰、黃可騏、黃正榮、黃玉霞、黃宏榮、黃金盛、黃南朝、黃姜娥、黃建智、黃建興、黃春美、黃美雲、黃茂南、黃茂藤、黃恩慈、黃劉金葉、黃寶蓮、黃耀霆、黃麟翔、黃麟鈞、楊立宏、楊妙國、楊秀蓮、楊侑樺、楊秋香、楊健治、楊清嘉、源力工程行、葉文騫、葉玉枝、葉明光、葉金榜、葉建軒、葉家榆、葉素芬、葉景清、葉碧桃、董松仁、董維倫、詹夫人、詮台害蟲驅除(有)公司、詹維薰、雍和電子(有)公司、雷志忠、雷劉金枝、寧家芷、廖月里、廖水、廖正杰、廖李春梅、廖淑惠、趙守仁、趙淑蘭、劉明綉、劉清泉、劉陳香、劉進香、劉琬綺、德俐行高雄分公司、潘弘軒、潘瑞美、潘麗芳、蔣耀宇、蔡水木、蔡水妹、蔡李素霞、蔡坤泉、蔡定洲、蔡炎琳、蔡秉憲、蔡政璋、蔡美琦、蔡倉玄、蔡清田、蔡福林、蔡慶松、蔡豐盛、鄭氏、鄭如君、鄭吳秀英、鄭昭宏、鄭昭慶、鄭茂雄、鄭惟王、鄭雅鈴、鄭錦鴻、鄭薛腰、魯乃榮、盧旺遙、盧威銘、盧景泰、蕭芬芬、蕭桂林、蕭清水、賴雪梅、賴廖碧華、賴鳳芝、龍洲企業(有)公司、戴秀朱、薛丁鐘、謝生標、謝來明、謝明學、謝武成、謝俐亭、謝春花、謝家榛、謝歐娥、謝蔡美雲、謝瓊瑤、謝麗玉、鍾茂林、韓德欽、簡加進、簡光福、藍英碩、顏士爵、顏成業、羅明全、羅婉瑜、嚴兩清、蘇秀絹、蘇泳心、蘇陳秀金、蘇黃玉杯、蘇麗花、鑫昌報關(有)公司、喻建邦、溫明郎

壹仟肆佰元：上宸不銹鋼電解粉體、于莫憂、大安殯禮服務(有)公司、大船遊藝場、尤寶玉、王金霞、王長進、方文杰傅月麗方禹晴方品鈞合捐、木一裝潢設計(有)公司、王春生、王素霞、王淑玲、王順一、王慶陵、王韻雯、世豐洋行、未具名、石勝均、丞揚企業社、合峻鋁業(股)公司、朱麗華、何林柳葉、吳文婷、

吳文慶、吳玉崢、吳光輝、吳合法、吳秀芬、吳界問、吳崇奕、吳清水、吳紹榮、吳雅菁、吳瑞益、吳睦榮、吳慶雄、吳麗鳳、呂小姐、李玉貞、李忠樺、李采錦、李茂龍、李素慧、李許麗觀、李勝宏、李新源、李經忠、李德良、沈佑毅、汪庭誼、私立信華幼兒園、卓英男、周玉華、周佳祥、周武臣、周麗芳、明錠企業(有)公司、林大勝、林文三、林孜芸、林志忠、林明立、林明良、林明珠、林東詳、林奕志、林春華、林泰亨、林素珍、林基成、林清城、林許春麗、林富榮、林稚山、林麗月、邵振雁、欣忻企業(有)公司、花現城市景觀設計、邱秀雄、邱佳菁、邱政淵、邱詠郢、邱鈞鈺、邱閔淇、邱憲昌、長發起重工程行、侯家得、南信汽車裝潢、柯賀翔、柳姿文、洪石吉、洪昆強、洪春美、洪義祐、洪誼芳、皇興五金行、倪勝宗、凌信、孫再興、孫志任、孫淑婉、孫鳳冠、振宏企業社、晉順水電行、泰吉國際貿易(有)公司、涂瑞章、崔錫志、康當昆、張正順、張甘爐、張金蓮、張素貞、張啟三、張清文、張清玲、張皓鈞、張程翔、張榮晉、張慶煌、張麗珠、張耀木、張艷、啟昌印刷企業行、曹秀美、梁太平、梁村富、莊夫人、莊麗卿、莊雙鵬、許哲然、許素貞、許雅婷、許傳宗、郭元方、郭正忠、郭沛紳、郭店長、郭金柱、郭俊良、郭炫宏、郭桂真、郭農興、郭德河、郭麗媛、陳文東、陳先生、陳吉德、陳成枝、陳秀蓮、陳育君、陳良岳、陳佩禎、陳坤林、陳欣怡、陳金枝、陳冠伶、陳政谷、陳柏同、陳英傑、陳神發、陳淑卿、陳淑釵、陳琬茹、陳緯鵬、陳麗君、翊揚人力仲介(有)公司、傅麟珺、彭世英、曾譯弘、湯文治、詠佳精密工業(有)公司、雲初枝、黃文松、黃王惠麗、黃戊王、黃正勝、黃光儀、黃明朝、黃建誠、黃昭君、黃英珍、黃素卿、黃彩鸞、黃連榮、黃雅莉、黃順嬌、黃順霞、黃瑋婷、黃慕峰、傳動企業(有)公司、新育聖玩具店、楊丁蘭、楊文忠、楊秀峰、楊佳琳、楊明順、楊松采、楊炳煌、楊珮愉黃富寶合捐、楊素惠、楊蓉惠、鄒明佑、廖文彬、廖振廷、趙宗仁、趙明華、劉孔城、劉文彬、劉民雄、劉伊修、劉秀花、劉辰祺、劉金銘、劉恭列、劉瓊芬、歐立中、潘珮淪、潘雅蓉、潘筱筠、潘憶萍、潘騰鋒、蔣吉彬、蔡久雄、蔡仁義、蔡金助、蔡順隆、鄭仁捷、鄭金樹、鄭文進楊月純合捐、鄭美娥、鄭財旺、鄭清財、鄭慶城、鄭奮揚、鄭鐘智、蕭國棟、賴三財、賴傳盛、賴水得張美麗合捐、錢美安、錢崇文、薛永、薛如琇、薛蓬春、謝佩玲、謝美香、謝順發、韓昌濤、顏玉樹、顏秀芬、顏臺佑、顏鄭笑、魏梅桂、羅松明、羅瑞賢、嚴勝隆、蘇仁敬、蘇守仁、蘇長鴻、蘇美惠、蘇新然、蘇福春、蘇耀政

壹仟參佰元：王志宏、王慧萍、未具名、吳清太、吳萬榮、吳麗真、呂奎嵩、李文清、李淑玲、李進祥、林郁勝、林珮芝、林淑紅、林楊英、林靜宜、施建宏、洪陳素女、洪陳富美、茹程蕙蘭、張文男、張秀媛、張峻贏、張國樟、許素琴、陳俐伶、陳福龍、傅淪宸、傅愛歲、曾貞萍、黃建智、黃劉睡蓮、趙桂菁、歐貞青、蔡春香、盧清河

壹仟貳佰伍拾元：蔡春生

壹仟貳佰元：丁阿言、丁祥昕丁浩森合捐、丁麗吟、大千金屬傢俱商行、大鉉(有)公司、友祥企業(有)公司、尤榮娣、巴鳳珍、引運企業社、文翔企業社、方清標、方閩餘、王少青、王以婷、王志雄、王怡雯、王招治、王明敏、王冠宏、王政安、王晉賢、王郭綢、王登男、王瑞華、王麗花、王麗琴、未具名、永佳不動產(有)公司、任軍騰、朱志強、朱志誠、朱佳貞、朱秋亮、朱素玲、朱曾秀鳳、何元琮、何勇男、百敬文具企業(有)公司、余峰哲、吳永捷、吳玉蓮、吳長展、吳春林、吳玲珠、吳英雄、吳淑君、吳榮曉、吳鄭碧滿、吳穗莘、吳麗娟、呂明續、呂彥成、宋陳秀音、李玉英、李吳京生、李明軒、李武長、李金松、李阿花、李政勳、李慶雄、李錫三、杜貴美、佳家企業社、周佑民、周佑君、周建國、周敏忠、周武臣李惠玲合捐、周清林、周聲康、明輝大理石工廠、林子昇、林仁傑、林文玄、林再發、林吳阿好、林秀花、林欣怡、林金財、林勇志、林政寬、林振義、林清淵、林婕琦、林隆盛、林萬、林鼎鈞、林榮家、林漢洋、林麗美、林麗婷、林顯坤邱秀娟合捐、邱啟芳、邱輝生、金利華食品(有)公司、姚佳蓉、柯來發、柯麗芳、柯麗華、洪吉義、洪伯昌、洪秀霞、洪育秀、洪素鳳、洪雁翎、洪鎮雄、洪櫻芬、洪裕強洪和聰洪宜芬合捐、胡寶珠、徐信元、泰祥商行、翁義雄、耿以瀚、馬有亮、高國營造(有)公司、張正雄、張先生、張孟朝、張昌、張書碧、張書銘、張海堂、張淑娟、張陳月春、張慧蘭、梁慈惠、莊夫人、莊宏仁、莊秀萍、莊茵淇、莊健昇洪文香合捐、莊鳳娥、許金成、許美女、連素敏、郭文瑛、郭翠珊、郭繼文、陳文萍、陳弘恩、陳玉葉、陳兆雄、陳次郎、陳秀珠、陳坤英、陳忠緯、陳怡靜、陳俊良、陳美靜、陳致豪、陳素雲、陳國忠、陳淑美、陳淑真、陳細某、陳絲綢、陳聖仁、陳興進、陳豐智、陳蘇裡、陸友德、曾進福、湯偉雄、程志超、童秀妹、黃丁煌、黃文宏、黃文龍、黃伊岑、黃秀銀、黃秀蘭、黃佳美、黃宗浩、黃俊貴、黃冠勳、黃柏熹、黃振能、黃彩婷、黃登美枝、黃雅琴、黃憲國、黃蘇錦盞、楊宗穆、楊金麒、楊振榮、楊琳琪、楊錢芳碧、葉昭清、董曜銘、解凱蒂、誠揚汽車企業社、雷清立、鄔張惠清、趙秀娟、趙家葦、趙紫君、趙劉明珠、銘元機車行、劉一宏、劉安明、劉明傳、劉柔萱、歐文玉、潘金昭、蔣玉美、蔡文魁、蔡年豐、蔡秀桃、蔡和田、蔡雪紅、蔡慶煌、鄭秀榮、鄭明宗、鄭欽中、鄧羽軒、鄧春泰、盧昱婷、盧淑貞、蕭張藝、蕭媛元、賴金桂、戴玉珍、謝坤富、謝奇論、謝明城、謝金昆、謝阿戀、謝粉、謝溶翁、謝德信、鍾鳳珍、豐續藝府、顏玉華、顏森 淼、顏紫英、顏蔡金、顏聰子、魏碧玉、龐宗敏、羅明珠、蘇文富、蘇玉英、蘇金美、

蘇庭瑤、蘇國精、蘇清賢、喻德糧

壹仟壹佰元：方仁佑方厚淳合捐、方舉瑞、王明極、王國強、未具名、吳孟隆、李德民、村信汽車商行、施學孚、陳麗錦、傅江水傅吳圓合捐、曾翊涵、華益企業行、黃秀梅、黃森貴、賴勝煌、戴禎儀戴和榮合捐、藍曼萍、顏李月鶯、譚振卉、譚振丞

壹仟零伍拾元：城隍武聖君慈合濟臨水夫柯陳福王陳德柯春基合捐

壹仟元：丁祥晰、刁進明、力貴英、上大工程行、上禾廣告(有)公司、千葉幼兒園、士揚教育用品(有)公司、大人物珠算文理短期補習班、大鶴食品(有)公司、卞夫人、天翊企業(有)公司、天駿清潔企業(有)公司、孔聖企業(有)公司、尤明村、尤枝絨、文淑蓉、方美惠、方致凱、王小姐、王川忠、王文豐、王水福、王甲乙、王吉山、王有歧、王江彬、王吳英春、王李文珠、王李秋月、王秀美、王忠意、王秋改、王衍模、王桂鳳、王梅英、王梅香、王淑惠鍾承恩鍾國文合捐、王進財、王福財、王興泉、王儷靜、仟品商行、弘盛工程、未具名、田美惠、申簡秀連、禾詮企業社、伍哲緯、伍素琴、伍國泰、伍登煌、朱文森、朱志龍、朱秀敏、朱國川、朱崇嘉、朱進明、朱瑞益、江文濱、江如英、江明麟、江美綿、江惠珠、江新教、何再覺、何宇華、何秀蘭、何坤旺、何明俊、何哲雄、何素珠、何添發、何慶雲、何麗君、何麗英、余秀近、余佳純、余采蔓余洪蓉合捐、余憶茹、余龐年、吳三雄、吳文珍、吳江鵬、吳秀珠、吳宗昌、吳明元、吳明娟、吳俊賢、吳奕萱、吳彥霖、吳振澤、吳素霞、吳晨瑀、吳清德、吳淑雲、吳郭銀、吳順利、吳萬福、吳稚娟、吳義雄、吳幗英、吳銘益、吳慧英、吳鄧根、吳錦慶、吳寶炎、呂小姐、呂秀珠、呂姿瑩、呂陳美金、呂惠雅、呂進財、呂豐州、宋受絨、宋受榮、宋家瑞、宋振忠、宋語涵、宋澄璋、宏泉商店、李中超、李天賜、李文坤、李文賢、李民雄、李永訓、李永聰、李宏偉、李宏祥、李杏、李秀俐、李妹、李松泰、李昭一、李昭宜、李昭韋、李秋月、李英焱、李重正、李高明、李崑峰、李清茂、李淑治、李富文、李惠玲、李溪男、李銘義、李慧芳、李憲郎、李總明、李鎧男、李麗美、李麗萍、沈文馨、沈明傳、沈孫曼麗、沈海鷗、沈萬金沈歐陽娥合捐、沈德、辛彩宏、阮德勝、卓森福、周士傑周士喻合捐、周水清、周秀美、周秀碧、周坤勝、周奕菲、周清三、周煌傑、周慶耀、宜達汽車貨運(股)公司、易國欽、易進財、易維君易維孝合捐、昌信安、昌奕儒、昌賜平、明微科技有限公司、林太太、林文淑、林月秀、林火爐、林世禎、林玉琴、林先生、林有炳、林何育、林佳樺、林和財、林孟淑、林孟靈、林怡伶、林松年、林松青、林松露、林欣蓉、林金龍、林奕佐、林威志林銘修合捐、林建成、林建業、林美燕、林胡柳、林峻峰、林振德、林浩海、林祐德、林神正、林素萍、林耕竹、林乾坤、林國豐、林啟進、林晨秀、林淵濱、林陳煜芬、林陳樹絨、林琮龍、林愷悌、林楊善、林榮華、林榮輝、林碧、林銀生、林毅承、林頭、林戴阿梅、林聰敏、泓成加油站(有)公司、邵作博、邵作融、邱子清、邱良山邱苡瑄合捐、邱佩金、邱明男、邱冠嵐、邱苡瑄、邱國明、邱啟敬、邱進財、邱鎮隆、邱馥君、侯凱仁、侯瑞文、侯懿珊、侯豔隆、保生牙科、姚對、建豐裝潢材料行、屏東教育大學行政研究所、政新蜂蜜實業(有)公司、施心安、施耀仁、春聲電器(有)公司、柯芬嫩、柯盈全、柯淑華、柏芊商行、段柏森、段祥吉、洪世煌、洪志敏、洪春香、洪素勤、洪乾源、洪彩雲、洪啟文、洪清遠、洪越容、洪進福、洪雅雯、洪裕盛、洪鈴雅、洪靖傑、洪嘉良、洪榕澤、洪榮彬、紀和順、胡旭娥、胡瑞文、胡槐興、范云馨、范家琳、倪連昭、凌先鎮、姬文祥、孫王允卿、孫志和、孫志榮、孫明光、孫國興、孫婉萍、孫清炎、孫榮雄、孫肇農、孫銘介、孫聰明、孫藝華、孫麗微、孫鑫、孫峯田、家家文理補習班、徐智斌、振楓工業(股)公司、祝天勇、翁素珍、翁淑儀、袁瑪麗、馬松茂、馬銀來、高一昌、高光輝、高金治、涂小姐、商催白、康友鴻、康文顏、康良嘉、張文雄、康毓仁康方豪合捐、張吉雄、張安雄、張均維、張宏恩、張來國、張宗望、張庚午、張峻傑、張峰誠、張恩喬張恩齊合捐、張恩嘉、張祐誠、張陞疆、張國彥、張勝雄、張智翔、張朝凱、張敬生、張敬育、張滿惠、張鳳嬌、張慶瑞、張慧伶、張鎬恩、張贊雄、張寶貴、張寶瑛、曹俊民、梁英瑛、莊三河、莊太太、莊永隆、莊育肇、莊佩祺、莊垂麟、莊茵捷邱瑋恩、莊凱之、莊順發、莊碧珠、莊錫煌、許川亮、許夫人、許文雄、許世忠、許永達、許明財、許建舜、許秋林、許清喜、許淑芳、許涵雯、許逢元、許琴英、許瑛蘭、許錦祥吳慧華合捐、許豐瑞許議文合捐、連曉慧、連鍾裝修工作室、郭乃豪、郭文賢、郭永放、郭玉華、郭玉蘭、郭育志、郭延祥、郭金枝、郭長岳溫淑媛合捐、郭保進、郭春菊、郭昱偉、郭添長、郭惠珠、郭聰河、郭謙德、郭龔良、陳太太、陳文宏、陳世玫、陳永利、陳立洋、陳先生、陳安鈺、陳吟函、陳妍臻、陳志祥、陳李金盾、陳秀芳、陳秀卿、陳秀雄、陳忠霖、陳怡堯、陳金坤、陳俊村、陳冠中、陳品澍、陳品霓、陳建坊陳麗令陳椒綿陳玉菁陳玉祺合捐、陳建志、陳春菜、陳昭溢、陳韋志、陳家卉、陳振興、陳益芳、陳素玉、陳國華、陳國銘黃馨穎合捐、陳淑美、陳淑貞、陳烽樟、陳景亮、陳智璋、陳朝榮、陳琴豔、陳肅園、陳勤、陳業鵬、陳瑞伶、陳瑞益、陳瑞祥、陳鈺靜、陳銀漢吳金蓮合捐、陳銘水、陳德霖、陳濱瑞、陳聰馨、陳麗繁、陳麗鐘、陳巖政、傅何金球、傅建源、傅郁升、傅素梅、傅清海、傅雙春、單蓉芬、曾于娟、曾月娥、曾清朝、曾淑惠、曾耀億、湯祥彬、湯瑞發、無名氏、進升工程行、隆昇企業社、順發商行、黃士珊、黃夕珍、黃予辰、黃文成、黃文男、黃水源、黃正智洪秀玲黃子騏黃曼清合捐、黃永發、黃玉珠、黃立奇、黃立毅、黃亦好、

黃吉雄、黃聿閔、黃尚文、黃枝守、黃法容、黃邱春圓黃士豪合捐、黃金虎、黃金綢、黃阿美、黃冠彰、黃柏森、黃柏維黃冠凱、黃珍珠、黃美珠、黃美琴、黃重義、黃竑賢、黃唐領、黃哲郎、黃素梅、黃翁月緞、黃崇紋、黃淑貞、黃淑鎡、黃智偉、黃棋鴻、黃華元、黃進國、黃順蘭、黃當雄、黃靖雯、黃蓮女、黃蔡審、黃輝雄、黃橙綺、黃錦珠、黃燦呈、黃羅貴妹、黃麗月、黃麗安、焮晟工程行、楊水木、楊王、楊光燦、楊明海、楊洪不纏、楊秋龍、楊素美、楊凱俊、楊勝堯、楊朝凱、楊貴菊、楊聖位、楊嘉言、溫松穆、溫淑芳、葉志蓬、葉坤璋、葉景堂、葛俊宏、葛毓欣、董永福、董宗晉、董武發、董梅花、董雅瑜、詹雪惠、詹慧娟、鄒李秀琴、鄒運居、嘉信裝璜行、廖劉玉里、趙天恩、趙玉雲、趙色盆、趙鵬勝、鳳頂不動產仲介經紀(有)公司、劉石賢、劉伯武、劉妙、劉孟宗、劉承岳、劉明得、劉金枝、劉金章、劉信宗、劉素綾、劉國心、劉游素貞、劉嘉慶、劉嬌容、劉學燕、劉應輝、劉濟郝、劉麗香、劉蘊宏、歐宗穎、歐旻翰、歐陽京華、潘美秀、潘靜怡、蔣慶堂、蔣瑩蓉、蔡土樹、蔡天賜、蔡文義、蔡世雄、蔡志哲、蔡秀英、蔡宗雄、蔡宗融、蔡忠政、蔡易軒、蔡昌融、蔡昆育、蔡昆哲、蔡明錫、蔡金改、蔡金樹、蔡美月、蔡國璽、蔡梅雀、蔡淑珠、蔡惠旬、蔡溪河、蔡頌德、蔡麗玲、蔡麗滿、蔡鶴堂、鄭文祥、鄭仲恩、鄭合泰、鄭均慧、鄭亞京、鄭明祥、鄭明傳、鄭芝菱、鄭金發、鄭俊傑、鄭為民、鄭皆得、鄭茂森、鄭桂美、鄭泰源、鄭純鈺、鄭淑麗、鄭富田、鄭新豐、鄭瑞崇、鄭義昌、鄭穎峻、鄭贊、鄭麗花、鄭麗卿、鄧文榮、鄧秉賢、鄧勁伯、鄧禮、盧幼雪、盧永裕、盧李蔭、盧谷進、盧承濬、盧順、盧黃梅仔、蕭正雄、蕭金行、蕭釗銀、蕭進生、蕭廖金蕭金田合捐、蕭慧英、賴玉婷、賴衣琳、賴秀月、賴保嘉、賴桔妹、賴清郎、賴龍標、賴瓊齡、戴素幸、戴郭美惠、薛金德、薛進福、謝一心、謝仁順、謝太平、謝文泰、謝文進、謝弘恩、謝玉汝、謝石清、謝妃彤、謝秀珠、謝宜珍、謝昂叡謝秉燊合捐、謝俊偉、謝秋蓓、謝桂妹、謝嘗甫、謝銘仁、謝樵漢、鍾志明、鍾秋香、鍾慧齡、鍾璧如、鍾獻斌、韓立蘋、韓昌勳、鴻膳行、簡天送、簡建忠、簡益田、簡達鴻、簡鄭絹、藍榮輝、顏先生、顏受南、顏金鳳、顏健盛、顏啟泰、魏誌陽、羅文君、羅文聰、羅美姍、羅淑芬、羅賴靜枝、譚江靜枝、嚴茂泉、蘇子方、蘇文法、蘇正成、蘇仲輝、蘇佑忻、蘇家茗、蘇陳素琴、蘇忠湧王素雲蘇正輝蘇正宏合捐、蘇鈴慈、蘇蔚丹、蘇蔡麗春、蘇鵬程、鍾龍妹、涂再枝、溫美蓮、吳天德

玖佰元：王阿娟、王胡榮美、王若寧、吳政憲、李夫人、李光華、李吉謙、李冷靜、李秀鳳、李英蕙、李家任、李松興李陳寶玉合捐、李翠桑、沈妙億、沈怡君、沈羅鈴珠、林宇駿、林青海、林柏諺、林庭好、邱增雄、侯美妃、柯春霞、洪柏松、洪郭彩娥、洪欽猛、范格霖、柴秀珠、張世宗、張芝霖、張殷瑞、張瑛琇、張銘仁、許香枝、許義成、郭素玉、陳世興、陳永崑、陳田豪、陳坤樟、陳奕安、曾秀雲、陳致融陳柔予合捐、陳順基朱寶美合捐、曾義一、黃于庭、黃士豪、黃先生、黃俊逸、黃清江、楊木村楊蘇菊江許庭豪合捐、楊木榮楊富鈞楊明軒合捐、楊利程、楊偉仁、楊清江、楊雅惠、溫振邦、萬夫人、葉玲華、葉素秋、廖國羽、劉天號劉吳瑜易桂雲合捐、劉林美清、劉陳玉珠、蔡雲卿、廣獅濟呂靖塔金寶興順邑麥春池合捐、蔡麗淑、蔡峯生、鄭慶輝、盧三員、盧柔吟、謝水清、謝榮豐、蘇永川、蘇敏惠、涂泳村

捌佰捌拾捌元：翁謝美惠

捌佰捌拾伍元：鄭寶川

捌佰伍拾元：呂雲長吳福田沈福塔姜市福沈姨德合捐、鍾義川

捌佰肆拾元：陳明哲

捌佰元：丁順、丁驛荃、久大工程行、大山機車行、大吉昌禮品行、大豐五金行、尹淑蘭、仁宇企業(有)公司、六合水果店、升泓五金建材行、友川機電(有)公司、尤采涓、尤羿錚、方林惠敏、方國清、方富義方瑞成、方麗澤、王天龍、王文益、王文雄、王永新、王玉英、王玉菁、王光麒、王成章、王自強、王秀枝、王秀珍、王秀純、王秀鳳、王育家、王育賢、王宗輝、王居正、王明飛、王明聰、王俊雄、王品中、王品媛、王建和、王政榮、王秋惠、王美雲、王英民、王振波、王素貞、王清薰、王淑娟、王雪珠、王進文、王進忠、王進盛、王雅青、王愛珠、王煌珠、王瑞鑽、王聘淳、王德仲、王蕙芳、王瓊慧、王藝樺、王麗玲、王鐘慶、古光榮、未具名、田寮酒莊、田應鈞、白小姐、白玥綺、石乙正、石正忠、石陳勉、石寶珠、禾富電器行、伍建華、伍黃金蓮、伍瑞豐、全家岡山平和店、吉利汽車、在鴻企業行、成就商號、朱文田、朱明利、朱庭女勻、朱媽讚、朱龍興、朱耀榮、江秀榆、江貞錦、江健銘、何中藩、何文仲、何明、何明璋、何金魁、何彥勳、何黃秀花、何群貴、何賢童、何聰賢、余小姐、余宏駿、余宗勇、余明祐、余明達、余琪蕙、余漢祥、余碧珠、余德華、吳文義、吳月美、吳正平、吳正富、吳有義、吳江河、吳志銘、吳宗烜、吳旺樹、吳明哲、吳東亞、吳東霖、吳芳麗、吳威達、吳昱賢、吳美麗、吳振安、吳振旭、吳振寶、吳泰農、吳素勤、吳國隆、吳國煌、吳基銘、吳敏朗、吳清和、吳清海、吳清誥、吳紹珠、吳莉芳、吳詠宜、吳貴郎、吳順智、吳嘉輝、吳碧玉、吳翠女、吳翠娟、吳蔡糧、吳靜雯、吳鴻育、吳露瓊、吳權標、呂天德、呂瑞琴、宋永波、宋勁漢、巫季玲、巫振祥、李一良、李三魁、李大維、李不、李天立、李天謀、李太和、李文安、李文宗、李文豪、李文憲、

李月華、李世欽、李仕林、李正林、李永泉、李光府、李吉、李江洲、李宏明、李宏章、李扶守、李秀英、李承恩、李明國、李明福、李東玲、李武芳、李秉修、李金川、李金川、李阿桃、李奕勳、李保同、李俊毅、李建宏、李彥承、李秋舟、李美貞、李美燕、李茂城、李韋志、李苡瑄、李振國、李振樹、李泰吉、李祐賢、李素玲、李張寶琴、李啟宏、李清雄、李淑芳、李莉梅、李通明、李連聖、李景池、李菊茹、李開清、李敬暉、李瑞敏、李萬財、李榮志、李榮輝、李福源、李增祥、李懷恩、李麗香、沈素梅、沈福來、汪忠億、汪碧珠、谷月素、邑豐不動產(有)公司、阮朝福、依伽、周太太、周明谷、周彥汶、周春蘭、周新發、周慧秋、周學緯、東明食品行、林子凱、林介全、林夫人、林太太、林文月、林世榮、林仙福、林先生、林吉樑、林江霖、林佑蓉、林宏光、林宏德、林秀蓮、林育安、林育明、林育璋、林坤任、林宗蔚、林怡萱、林昆鋒、林明全、林明吉、林明桴、林明甚、林明風、林金木、林信彰、林俊裕、林俊瑩、林俐君、林冠博、林建旭、林政呈、林政宏、林政偉、林政德、林春任、林春明、林英全、林倍田、林射榴、林振瑞、林晃英、林益宏、林益勝、林國南、林國斌、林啟文、林清城、林清發、林清進、林清雲、林清源、林淑杏、林淑娟、林淑惠、林淵源、林許玉枝、林郭美、林惠倩、林智巧、林湧震、林湘芸、林雅真、林順美、林斌漢、林煥哲、林盟超、林節祥、林過、林靖國、林筱婷、林鈺瓏、林榮宗、林榮壽、林銓德、林增加、林德順、林慶同、林緯圳、林緞圓、林蔡却、林錦昌、林龍和、林鴻榮、林繼聰、林艷秋、林猷期、松立電器行、玫祥機車行、邱子群、邱水濫、邱吉弘、邱沛娟、邱俊煌、邱蘇美艷、長易配管工程(有)公司、侯先生、侯俊成、冠賓機車行、城咏玉、威遠科技、帥宏勳、持行師父、施秀真、施良興、施居來、施金誕、施賜正、施學森、柯水財、柯陳美麗、柯德順、柯錦雲、柯錦龍、泉益包裝材料(有)公司、洪小姐、洪文玉、洪水鏡、洪民豐、洪先生、洪有木、洪李秀蘭、洪宜宏、洪明欽、洪俊童、洪春柏、洪根旺、洪素錦、洪國林、洪清流、洪揚盛、洪華宏、洪瑞恭、洪誠、洪慧玲、洪蓮芳、洪譽芳、炫昶企業社、紀金滿、胡駕宇胡書瑋合捐、范小姐、范益維、韋三貴、凌育世、凌萬吉、唐金虎、唐金龍、唐達勝、夏慧麟、孫金全、孫清亮、孫淑芬、孫榆婷、孫福傳、徐偉哲、徐國雄、徐紹棠、徐貴芳、徐滿足、翁文基、真愛天使生物科技(有)公司、翁世陽、翁生義、翁秀蓮、翁建華、翁清文、翁清和、翁許玉絲、翁瑞好、翁瑞展、翁璋晨、馬廷英、馬秀利、馬武靖、馬秋蓮、馬清田、馬莉文、馬偉明、高天德、高太太、高先生、高金賀、高泰福、高珠雀、高啟維、高慈蓮、高瑛華、高維祥、高聰睿、康英霞、張仁良、張文益、張兆禮、張成善、張求珍、張良興、張依萍、張坤炎、張芬娟劉福加劉禕凡劉禕凱合捐、張宥助、張美枝、張英洲、張英華、張振華、張偉創、張啟佑、張敏雄、張敏鎮、張淑芬、張智堯、張登景、張詠豪、張進登、張裕彰、張瑋育、張福鐘、張銘坡、張輝照、張憲維、張錦逢、張麗玲、張麗香、曹芝燕、梁太太、梁世傑、梁先生、梁秀英、梁佩珍、梁春燕、梁家豪、梁偉恩、梁培玉、梁錦賢、涵馥堂美術事業(有)公司、莊月色、莊王水金、莊明珠、莊明禮、莊洪瑞、莊秋月、莊訓強、莊淨棋莊淨合捐、莊陳春月、莊進生、莊翠枝、莊靜琴、許仁國、許天賞、許文明、許文財、許世昌、許伍美婉、許守己、許周城、許宗萬、許明義、許林愛纏、許金瑞、許家豪、許展嘉、許恭志、許桂鳳、許基瑞、許朝廷、許登發、許嘉仁、許漢宗、許營滿、連晉祥、連瑞泰、連榮欽、郭子弘、郭天生、郭太太、郭太太、郭文加、郭文德、郭存榮、郭呈旺、郭秀玲、郭金彬、郭春盈、郭惠琳、郭曾艷琴、郭雅鳳、郭新圍、郭楊真真、郭福民、郭輔煌、郭輝榮、郭曉雯、郭鎮鐘、郭峯志、陳小梅、陳太太、陳文成、陳木生、陳水木、陳水寅陳黃文合捐、陳立弘、陳先生、陳存良、陳有村、陳有喜、陳沁慧、陳秀鳳、陳秀鶯、陳怡庭、陳明帶、陳明開、陳明護、陳昇聰、陳芸資、陳金法、陳金祿、陳長池、陳青育、陳俊安、陳俊郎、陳俊謀、陳姿諭、陳春生、陳昭容、陳柏杉、陳洪所、陳秋花、陳美靜、陳振茂、陳素真、陳國榮、陳國輝、陳清道、陳清錄、陳淑妙、陳淑雲、陳雪玉、陳筠如、陳登瑞、陳進成、陳進復、陳雅惠、陳順明、陳順得、陳義文、陳榮豐、陳碧珠、陳福隆、陳銘錄、陳德民、陳慶明、陳誼瓚、陳豐胤、陳麗花、陳麗雲、陳耀南、陳蘇寶妹、陸素千、陸國治、傅科舜、傅貴郎、傅馮玉嬌、歲聖企業行、彭金信、曾培嘉、曾婉琳、曾連瑋、曾毓宏、曾煥宏、曾瑞南、曾靜宜、湯俊忠、湯琇能、無名氏、程愛玉、順發冷凍(股)公司、馮淑娟、黃于玲、黃士滔、黃山、黃才福、黃允局、黃夫人、黃文樹、黃日昇、黃月桂、黃水來、黃世君、黃世綱、黃冬福、黃平信、黃正一、黃正泰、黃正雄、黃玉滿、黃玉霖、黃白菊、黃仲陽、黃兆榮、黃先生、黃安能、黃有亮、黃志峰、黃志盛、黃秀玉、黃秀媚、黃秀惠、黃秀碧、黃秀鳳、黃坤城、黃怡儒、黃明條、黃東發、黃松男、黃武進、黃芬緯、黃蕊薇、黃金安、黃金花、黃金龍、黃長沙、黃雨窗、黃信銘、黃俊仁、黃俊賢、黃建明、黃建國、黃建翔、黃建銘、黃建融、黃建霖、黃彥彰、黃政賢、黃昭明、黃星煌、黃昱升、黃柄東、黃柏瑞、黃炳林、黃盈彰、黃美足、黃美菊、黃振元、黃振村、黃振裕、黃振興、黃素珍、黃純婷、黃能春、黃能墘、黃乾洺、黃國明、黃國峰、黃國華、黃基裕、黃崇碩、黃崇德、黃張梅花、黃啟日、黃啟平、黃添丁、黃清印、黃清村、黃清貴、黃清義、黃清榮、黃清賢、黃淑雲、黃淵林、黃郭水花、黃勝源、黃勝裕、黃媛琪、黃富仁、黃富郎、黃惠娟、黃惠娟、黃掌玉、黃朝勝、黃朝漢、黃登科、黃善禧、黃華虎、黃雅慧、黃楊美智、黃源德、黃煙輝、黃瑞茂、黃瑞泰、黃盟瑞、黃萬清、

黃萬達、黃義和、黃義雄、黃裕仁、黃達和、黃靖茹、黃嘉政、黃壽鎮、黃榮文、黃漢經、黃漢旗、黃福助、黃福杉、黃綜、黃增輝、黃慶祥、黃翰祥黃志忠合捐、黃錫明、黃靜鴻、黃勵川、黃謙德、黃鍾秀梅、黃鴻飛、黃鴻寶、黃豐締、黃馨慧、黃蘭筑、黃鶴壽、黃栢宗、黃糧燈、新日興冷凍廠、楊水岸、楊生、楊石財、楊全音、楊如芬、楊志忠、楊志銘、楊秀香、楊來鳶、楊佰華、楊和田、楊和雄、楊坤山、楊坤明、楊坤芳、楊宗男、楊岱璟、楊承峰、楊昌隆、楊東龍、楊松茂、楊武雄、楊俊慶、楊政勳、楊美華、楊美麗、楊真旗、楊崑龍、楊啟賢、楊陳月華、楊勝賢、楊惠君、楊景安、楊翔達、楊慶忠、楊鴻祺、楊耀煌、溫世明、溫秋敏、溫淑如、葉石武、葉吉龍、董日春、董秀美、詹國材、鄒建民、嘉儒企業(有)公司、嘉豐行、廖大裕、廖育萱、廖保輝、福源牙體技術所、蓋敏華、褚翠屏、趙文清、趙玉珊、趙長益、趙淑惠、趙蘭櫻、鄞茂源、億發食品(股)公司、劉方生輝、劉月雲、劉永澤、劉明殿、劉建福、劉政源、劉振農劉加賓合捐、劉國陽、劉富源、劉景昇、劉新發、劉嘉哲、歐文宗、歐本進、歐玉雪、歐余笑春、潘秀賢、潘忠林、潘秋榮、潘素碧、潘乾榮、潘國正、潘清綢、蔣棣華、蔣運明、蔣豫軍、蔡五龍、蔡文彬、蔡文貴、蔡月娥、蔡四郎、蔡正雄、蔡永峯、蔡玉英、蔡玉雲、蔡石麟、蔡宏俊、蔡志鴻、蔡村泉、蔡佳琪、蔡宗明、蔡宗霖、蔡宜亨、蔡宛諭、蔡明峰、蔡東耀、蔡欣翰、蔡金好、蔡阿金、蔡阿咪、蔡俊祥、蔡昭容、蔡素香、蔡崇政、蔡清芳、蔡陳素貞、蔡勝全、蔡欽榮、蔡敬祥、蔡瑞君、蔡瑞明、蔡榮池、蔡榮家、蔡碧琴、蔡劉寶玉、蔡應山、蔡鴻銘、蔡麗賓、蔡耀坤、鄭仁賢、鄭文富、鄭文鐘、鄭木火、鄭仲歲、鄭名峻、鄭守仁、鄭行志、鄭秀貞、鄭坤成、鄭阿桂、鄭振復、鄭淑蕙、鄭淵彰、鄭詠正、鄭開得、鄭源逸、鄭義龍、鄭滿妹、鄭慶華、鄭慧卿、鄭麗君、鄭顯基、鄭榆諳、鄧光筠、鄧先生、盧成、盧明智、盧炎輝、盧貞夙、興帥堂、蕭見才、蕭雨蓁、蕭淑華、蕭進富、賴水景、賴光宗、賴育瑞、賴坤星、賴金慶、賴美華、賴香玲、賴康雄、賴菁木、賴超平、賴諄修、駱集安、戴貴凱、戴麗瓏、戴寶珠、聯合軍警用品、薛明輝、薛雪茹、謝尹才、謝夫人、謝文安、謝文瑞、謝文賢、謝月秋、謝火卷、謝平發、謝玉英、謝味芳、謝坤霖、謝征雄、謝昆風、謝春美、謝美麗、謝凌秀蓮、謝振益、謝荃溱、謝國生、謝清籐、謝淑梅、謝惠琳、謝煥鈞、謝義雄、謝榮涼、謝福、謝慶瑞、謝緞、謝賢龍、謝錦詳、鍾秀星、鍾國燈、鍾智等、鍾新園、韓玉玲、韓存仁、韓慶忠、韓寶樹、簡小娟、簡天順、簡月娥、簡月琴、簡玉英、簡旭良、簡佑任、簡秀蘭、簡郁菁、簡振忠、簡晉緯、簡添松、簡盟發、簡榮輝、藍秋月、藍孫青枝、藍慧敏、顏李金節、顏許花、顏據長、顏麗姝、魏宜哲、魏陳碧雪、魏進明、魏敬榮、魏穎潔、魏錦紹、魏錦惠、羅士滿、羅月寶、羅育霖、羅桂清、羅清山、羅智洋、羅隆智、羅瑞煌、羅憲章、羅顯國、關小姐、關深強、嚴福生、蘇士淵、蘇文麒、蘇有慶、蘇芳貴、蘇珍美、蘇高強、蘇瑞葉、龔洪界足、驊聲開發(有)公司

柒佰伍拾元：施志達、李昕柔、李若靖

柒佰貳拾元：林素霞闔家

柒佰元：中信(有)公司、方怡宸、方清榮、王人玲、王王冬、王秀玉、王保欽、王品方、王徐滿金、王振東、王神岳、王揚德、王朝南、王榕麒、王櫻花、古仁聰、未具名、民益行、永吉牙科、田賢三、何世鳴、禾田生技醫藥(股)公司、立榮科技資訊社、全榮園藝行、有志五金行、余光弘、余姚素珠、余星瑤、吳三吉、吳仙期、吳巧玲、吳秀梅、吳佳純、吳佳穎、吳玟靜、吳政憲、吳基瑞、吳陳美英、吳陳碧娥、吳新慶、呂雪霞、呂鳳娥、彤家企業(有)公司、李平鴻、李南璋、李建華、李美惠、李清標、李鳳嬌、杜美蓮、沈世文、沈欣杰、汪雨亮、私立加昌汽車駕駛人訓練班、卓家伊、卓獻堂、周玲朱、周韋安、周博倫、昇祐號、林文坪、林玉琴、林宇培、林枝棗、林秉穎、林芸卉、林邱秀鑾、林俊池、林姿蓉、林建程、林容州、林振忠、林高明、林崑叡、林清田、林淑華、林許惠玉、林連福、林斯爾、林順優、林慶茂、林慧玲、邱秀蓮、邱俊綺、邱美娣、邱韋豪、邱維章、邱靜銘張淑珠合捐、金興汽車(有)公司、信濟石材企業(有)公司、侯昭全、姚淑美、施玉麟、施素美、柯榮樹、洪鐘秀會、皇匠資訊(有)公司、紀以霖、紀雪香、致遠印刷材料(有)公司、凌佩岑、凌原田、孫采寧、孫振倫、孫梅桃、容健恆、翁要、張尹人、張世傑、張永昌、張柏鈞、張凱君、張凱傑、張惠美、張維恩、盛雄煤氣行、莊坤榮、許文吉、許秋花、許雲英、連秀慧、郭上達、郭坤幕、郭紹銘、郭意如、郭麗華、陳文志、陳水樹、陳仲育、陳志威、陳秀鳳、陳卓裕、陳幸宜、陳怡姣、陳明英、陳明發、陳明輝、陳沿男、陳俊延、陳建維、陳映佐、陳美秀、陳素絹、陳軒偉、陳淑琴、陳順義、陳黃金鳳、陳楊碧娥、陳滿香、陳靜嫻、陳麗蘭、陳譽尹、陸品妙、傅旭明、曾文彬、曾水金、曾秀玉、曾冠元、曾昭維、曾映璋、曾美玲、游玉里、曾鎮文黃美娥合捐、舒蒼、逸傑(有)公司、隆承工程實業(有)公司、雲建裳、馮志傑、黃太太、黃宇麗、黃秉輝、黃采如、黃郁珍、黃唯莉、黃淑美、黃紹良、黃莊今玲、黃竟豪、黃富祥、黃惠文、黃楚淳、黃趙峰香、黃寬仁、黃賢忠、黃賢堂、黃瓊瑤、黃顯智、黃双女、楊宏焜、楊明璋、楊祖豪、楊清富、楊淑慧、楊凱雯、楊富淵、楊森清、義盛水電行、葉春泉、僑光企業行、廖康利、趙正三、趙玉輝、趙珽圭、劉子綾、劉兆倫、劉先生、劉秀貞、劉美娟、劉興樹、歐安邦、歐蔡春滿、蔣滿祝、蔡允是、蔡古松、蔡玉鳳、蔡秀妍、蔡享戌、蔡招森、蔡炎桑、蔡保宗、蔡秋香、蔡惠椒、蔡葉錦鍛、蔡嘉慧、

蔡寶桂、鄭志龍、鄭秀華、鄭玲君、鄭凱方、鄭懿浩、盧洧彬、盧勝坤、蕭玉倩、蕭宗良、蕭振治、賴廷源、賴冠印、賴萬傳、賴榮富、薛富升、謝陳新、謝蔚懿、鍾秀玉、鍾庭梅、鍾國宏、鍾慶廷、顏子曜、顏禎恭、魏昌亨、魏美雲、嚴文宏、蘇武榮、蘇秉山、蘇崇榮、蘇貴美、龔勝福

陸佰參拾元：郭娟娟

陸佰元：丁光亮、三華廣告社、才裕、方淑娥、王佳田、王坤成、王怡蓮、王琪茹、王錦蓮、弘國企業社、永光裝潢材料行、好吃多國際食品(有)公司、朱天安、江陳淑媛、何文賢、何金城、余承丁、余金鳳、余惜、吳月琴、吳秀卿、吳佩鈴、吳岳修、吳明昇、吳金雪、吳政育、吳皆得、吳秋蘭、吳美珠、吳孫閃、吳淑燕、吳陳喜、吳黃依蓮、吳福禮、吳錦發、宋丘龍、宋沐廷、李汶芝、李秀娥、李育仁、李明鎧、李秋鳳、李宸郡、李珠美、李尉誠、李雲鵬、李銀山、李寶雄、沈坤林、沈金葉、沈姜甜、沈美齡、沈凌如、沈晉煒、沈繼堅、汪國清、周秀英、周冠宏、周倉平、周端謀、周際華、尚福企業行、林巾箏、林文昌、林木村、林必勝、林宏亮、林勁庭、林佩穎、林和平林和泉合捐、林和甲、林明雄、林金子、林建峰、林某望、林秋菊、林貞男、林韋婷、林挺立、林淑珠、林淑鶯、林陳英美、林新祥、林資熊、林慶雄、林緞、林琬鈴、林賴秀梅、林錦霞、林巖菖、邱俐文、邱春雄、邱瑋琦、邱漢聰、邱耀和、邱耀忠、邱耀誌、邱耀輝、邱耀興、姜文峻、施美雲、施清風、施麗真、柯幸霖、柯俊吉、柯政友、柯春成、柯添月、柯智淵、洪日衡、洪古津、洪玉梅、洪明篤、洪湘芸、洪進世、紀富全、范順福、英明眼鏡行、唐勝、孫台真、徐文彬、徐翌嘉、翁文君、高武德、高金對、涂芬惠、崔貽平、張水吉、張叔彬、張哲鳴、張家溶、張宸華、張宸銘黃瓊娟張偉傑合捐、張雅評、張運昌、張慧如、張辯薰、梁啟義、莊士勳、莊正山、莊茂林、莊筱嵐、莊豐隆、許水明、許金昌、許金菊、許金萬、許楊紫、許義晤、許靖悅、許馨方、許綉玉、郭石平、郭金葉、郭倚傑、郭偉鴻、郭淑娟、郭新居、郭嘉珊、郭慶瑞、郭鴻文、陳文瑞、陳月梅、陳月霞、陳昆金、陳保雲、陳俊男、陳柏庭、陳若穎、陳書寧、陳莉婷、陳博淵、陳富盛、陳景山、陳進吉、陳進義、陳福順、陳慶瑜、陳慧美、陳憲弘、陳儷心、曾宥豪、黃子彥、黃文仁、黃世宏、黃冬暘、黃玉屏、黃向君、黃俊卿、黃致為黃思嘉合捐、黃重耀、黃哲緯、黃素麗、黃翁赤格、黃陳春金黃瓊瑤黃翎記合捐、黃絮、黃盟勝、黃鼎鈞、黃頌紘、黃德次、黃醒吾、黃瓊慧、黃麗娜、黃麗華、楊正建、楊宏吉、楊良允楊陳錦枝合捐、楊芳生、楊國財、楊淑花、楊量棋、楊億雯、瑞誠佛具行、義香(股)公司、葉明德、葉威勇、葉喬亦、葉萱亨、葉耀翔、董成福、嘉元藥行、趙士光、趙子鈞、趙雙福、劉旭佑、劉西原、劉志良、劉明鏡、劉信良、劉柏吟、劉秋連、劉茂泉、劉晏宏、劉勝男、劉菊英、劉德光、歐月明、蔣秀鳳、蔡玉惠、蔡宜璋、蔡清源、蔡岳翰蔡岳倩蔡岳儒合捐、蔡欣廷蔡辰展合捐、蔡壽明、鄭仙女、鄭亦丞、鄭秀芬、鄭佩芝、鄭明、鄭淑珍、鄭莊碧霞、鄭詠誠、鄭耀昌、鄧詠芸、盧宜孝、盧茗豐、盧彩對、盧劉在、蕭有男、蕭幸男、賴嘉宜、龍星羽、戴轍軒、薛世清、薛如伶、薛晶云盧登謙合捐、薛登陽盧月杏合捐、謝仁智、謝夫人、謝佑笙、謝宗霖、謝宜潔、謝岳桐、謝明仁、謝東逸、謝長森、謝欽華、鍾芳諺、顏尹錦美、顏先生、顏永竣顏千雯、顏金元、顏美容、顏美鈴、魏金枝、羅延明、羅清游、蘇秉義、蘇建安、涂何秋

伍佰元：力嘉偉、力嘉豪、大豐碾米工廠、方和、方美心、方重鈞、方喜信、王天偉、王心彤、王沛涵、王秀養、王芳雄、王俊國、王宥程、王家豪、王泰詠、王婉菲、王越臣、王順金、王詳閔、王鍾仁、王釋賢、王鶯蓮、包高生、古春木、古啟明、未具名、申思敬、伍禹君、朱進吉、江亞勳、江秉純、江重榮、江瑞源、江福三、江福紀、何永連、余子淵、余宗翰、余俊毅、余振坤、余清文、余漢聰、吳于佳、吳子鳴、吳天賜、吳先生、吳岱瑾、吳承瀚、吳明樹、吳東權、吳松南、吳芝羽、吳金雄、吳美雪、吳祖鏗、吳乾源、吳健民、吳淑珠、吳朝信、吳進興、吳義明、吳榮福、吳鳳珍、吳褒、吳麗婷、吳麗琴、吳瀨芳、呂正富、呂奇龍、呂宗仁、呂彥龍、呂楊衛春、宋洪清涼、宋雅芸、宋錦峰、宋藏隆、巫素英、李士瑋、李小姐、李文坤、李月雲、李伯梅、李秀珍、李秀連、李秀琴、李宜修、李昭敏、李美雲、李盛義、李琴芳、李善緣、李雅鳳、李嘉賢、李慧榆、李麗芬、沈大松、余添福、余清課、卓大平、卓美秀、周孝才、周育立、周季民、周季豐、周信行、周柑銘、周真鴻周純儀合捐、周淑慧、周蓉滋、周麗琴、周麗華、周繼武、易桂雲、林三保、林川銘全家福、林友忠、林文杰林致誠合捐、林月鳳、林水生、林余碧蓮、林利玲、林志池、林秀杏、林秀斌、林育安林薇瑄合捐、林邑倫、林亞慧、林承孝、林昆逸、林明允、林明德、林金揚、林俊丞、林俊明、林美人、林素珍、林清順、林淑惠、林勝權、林喃檜、林智隆、林渝婕、林進豐、林暉峯、林筠婷、林袖、林靖恩、林漪竹、林麗秋、邱分南、邱冠鳴、邱盈智、邱秋菊、邱浚庭、邱淑芳、邱馥君邱宗恩邱梓豪合捐、金億興銀樓、長克企業(有)公司、青天兒童書城、侯耀振、施宣正、柯淑芬、柯勤英、柯新安、柯錦陸、洪山東、洪秀春、洪芊瑜、洪奇宇、洪芝函、洪秋花、洪莊明鶴、洪連忠、洪翊晴、洪論進、洪蘇桂英、紀佳蓁、范寅暄、范裕琪、飛騰電器工程行、唐家禎、唐朝順、夏德昌、夏融、孫國欽、孫惠盈、孫瑋良、孫慶隆、孫慶塘、徐可足、徐坤生、徐煒、徐廣田、徐廣森、翁月琴、衷存廷、高永照、高永照、高佩玲、高韶智、高韶華、高樹林、高麗水、崔李文禎、康四川、張克文、張明長、張美琴、張峻誠、張振豐、張國和、張淑梅、張喻雯、張瑞英、張榮輝、張隨、張鐸方、曹凱傑、曹瓊文、曹躍鐘、

梁云馨、梁政強、畢宥恩、莊秀花、莊茂琴、莊迪穎、莊傑閔、莊義和、莊壽山、莊耀綸、許文彬、許文源、許玉枝、許同益、許江泉、許秀娟、許芝萁、許清為、許連土、許婷如、許龍升、許麗津、許惠斌、郭明義、郭林月英、郭炳坤、郭高任、郭清文、郭淑芬、郭惠珠、郭菊蓮、郭慧英、郭麗美、陳心怡、陳文賢、陳木己、陳水枝、陳王善、陳世振、陳玉紋、陳先生、陳百祿、陳志峰、陳秀美、陳宗衍、陳明達、陳俊佑、陳建銘、陳昱璋、陳昱嘉、陳柏霖、陳美如、陳美金、陳美娟、陳英存、陳韋潔、陳家慧、陳婉青、陳清標、陳淑貞、陳富山、陳椒綿劉帛彥劉伊窘合捐、陳紫穎、陳進財、陳福隆、陳曉屏、陳豐治、陳麗玉、陳寶安、陳權伍、陸小姐、傅仕芳、傅秀淑、傅品睿、創新幼兒園、曾吳月英、曾金鳳鄭博升合捐、曾建祐、曾春梅、曾嘉宏、曾碧珠、湯夫人、程子芸、程奕傑、華凌乾、雲德政、黃千瑀、黃土洲、黃子軒、黃小芳、黃月瓊、黃正輝、黃吉村、黃成財、黃貝瑜、黃宜家、黃明川黃松連、黃金梅、黃信雄、黃信融鄭文玲黃亭瑤黃于愷黃昱傑合捐、黃建源、黃芩茹、黃芩絹、黃芩鈺黃海森、黃清水、黃清茂、黃雅嫻、黃崧斌、黃詮祐、黃鈺婷、黃麗粧、新順成建材行、楊玉欣、楊成家楊唐懿、楊素葉、楊清興、楊琇淳、楊華秀、楊榮貴、源興行、溫惠燕、葉佳慧、葉芝如、葉阿花、葉建成葉黃金蓮、董永文、董武雄、詹明群、詹淑靜、詹黃梨、廖先生、廖宏恭、廖松光、廖芳瑜、廖茜婷、廖麗芳、熊張美貞、蒲樹林、趙盈璋、趙豈莉、趙富標、趙雅芬、趙嘉花、趙慶軒、劉坤能、劉益成、劉楊玉葉、劉鴻州、樂琪俊、歐晉境、潘玉英、潘明通、潘榮群、蔡天命、蔡文淑、蔡沅錚、蔡秀珍、蔡宗廷、蔡旺霖、蔡明寬、蔡肯良、蔡家弘、蔡培掙、蔡朝木、蔡進興、蔡祿生、蔡榮、鄭少雄、鄭文化、鄭文通、鄭平源、鄭仰鈞、鄭宇晉鄭宇晴合捐、鄭志峰、鄭杏玉、鄭明峰、鄭素碧、鄭淳芬、鄭淑美、鄭涵尹、鄭博升、鄭進興、鄭菀瑜、鄧富榮、盧韋至、穆玉娟、穆治平、蕭志偉、蕭坤在、蕭張純珠蕭麗慧合捐、蕭順澤、蕭演隆、蕭德樹、賴金緞、賴品秀、賴崑、賴義明、錢俊旭、戴文學、謝春雄、謝淳美、謝順昇、鍾世祥、鍾玉如、鍾秋梅、鍾勳萬、韓筑芸、韓寶珠、顏仁道、顏春進、顏美麗、顏晚尚、顏淑娟、顏陳英、顏運生、顏寶花、羅玉芳羅玉惠合捐、羅玉芳羅勝淳施美珠合捐、羅坤榮、羅明良、譚輝、嚴德財、蘇元宏、蘇方雪紅、蘇永勝、蘇阿雄、蘇哲讚、黨鈺銘、黨慧琳、蘭手作飾集、龔秀姬、龔秀蘭

肆佰陸拾伍元：吳宛諭

肆佰伍拾元：三惡道眾生

肆佰肆拾陸元：陳俊瑜

肆佰元：方士銘、王力毅、王雅華、吳佳玲、吳春展、吳夢婷、李鐘、周聖彬、林秀玉、林家滢、林洵潔、林淑美、林蔡鶯鶴、林翰承、邵子豪、施俊安施俊丞合捐、孫士平、孫仁政、張碧鳳、陳金玉、陳建坊、陳玉菁楊哲郎合捐、陳玉祺林文喜合捐、陳虹均、陳德有、黃昭麟、黃洵淳、萬三德萬三梵合捐、廖戊琳、廖周、廖芳慈、劉鴻鸞、劉麗玲、蔡海曙、鄭妙珍、鄭明奢、鄭景昇、鄭景琳、賴嘉益、蕭逢元朱玉蘭合捐、鍾松次、藝e髮

參佰元：久大機械起重工程行、方秋容、王秀柑、王明敦、王建能、王建超、王美玲、王勝鵬、王達仁、未具名、朱張阿錦、朱啟明、吳國珍、吳淑媚、吳陳愛玉、吳媽媽、呂美雲陳科儒陳南憲合捐、宋志誠、李天南、李朱月華、李佳勳、私立康弗數位外語短期補習班、林文全、林志民、林育誠、林明福林明唐合捐、林明輝、林芬琦、林思興陳麗令合捐、林連嬌、林雪梅、林簡麗卿、欣利實業行、柯富美、洪三雄、洪月見、洪阿滿、洪炳耀、洪偉哲、洪榮芳、孫先生、孫桂花、孫惠芬、孫慶詒、徐宏志高瑞英、張卓賢、張奇陶、張威旗、張博舜、張曜麟、許家榮、許彩、許榮棋、連秋華、郭立德、郭定和、陳天飛、陳王彩菊、陳先長、陳阿伸、陳盈潔、陳碧美、陳福慶、陳鳳英、陳聰明、陳麗子、單大繼、曾慧君、黃正德、黃先進、黃肅文、黃進泰、黃媽媽、黃榆菡、楊先生、楊書宇、楊書華、鄔裕金、廖清豐、劉王玉素、劉忠融、劉堂發、潘文傑、蔡政霖、蔡謹郁、鄭明華、盧彥丞、盧雅筑、賴景洲、謝加樺、謝正順、謝清文、謝蔡美霞、謝檸、鍾秀盛、鍾德南、顏文風、鐘甲成、鐘韋傑

貳佰伍拾元：孔令華

貳佰元：方金元、方智、方福助、王小姐、王正夫、王姿權王信喆合捐、未具名、朱雲霞、何秋燕、余志定、吳來發、吳宛諭、吳承祐、吳奕欣、宋侯慶、宏裕號、巫陳月珠、李志成、李張翠霞、李萬生、良達企業行、阮玉真、周文貴、周沛諭、林月娥、林秀珠、林宛臻、林美均、林格清、林淑滿、林進丁、林鳳珠、邵怡豪、邱家城、邱順興、俞慧坤、施韓秀蓮、施蘊庭、柯朝鐘、洪慶輝、胡民群、馬國益、徐正宗徐睿晨合捐、馬嘉妍、張水堃、張芬娟、張煥宗、莊由里、莊雅琴、許孟婷、許芝涵、許智凱、郭麗娥、陳上興、陳月珠、陳宏羽、陳珍惠、陳泰源陳梁美蓮合捐、陳鴻圖、湯淑貞、黃林讓妹、黃郁傑、黃郁凱、黃祖德、黃豐全、楊士賢、楊全淵、楊善淇、楊福和董舜琴合捐、葉源昌、詹宗豪、詹雅婷、趙秀益、劉四郎、劉洪賢、劉美惠、劉振源、潘水發、潘珮瑄潘睿璿合捐、練惠文、蔡清香、蔡淑娟、蔡慧君、盧淵泉、顏天任、魏建志、譚方、蘇俊宇、蘇趙承

壹佰元：三寶弟子、方盛乾、何柏延、吳和安、吳承昱、沈竹根林朝明、洪啟晃、孫豪呈、張簡義峰、連介豪、郭羽晴、郭淑惠、郭淑微、陳清陽、陳睿晟、善心人士、逸佳花藝名店、黃永銓、黃晨瑋、黃雅梅、鄭幸孝、藍梅枝

伍拾元：許先生

善心大德對中華佛教善緣慈善會使用信用卡捐款授權書（歡迎複印使用）

財團法人聯合信用卡處理中心專用代號：02-250-00436 授權碼(本會填寫)：

授權： 年 月 日 時 分(本會填寫)

應財團法人聯合信用卡處理中心要求，請發心大德詳填下列資料：

茲授權發卡銀行(以下稱指定銀行)在本人之信用卡帳戶代付本人同意付與中華佛教善緣慈善會之款項，本人將依約定條款按指定銀行之繳款通知書向指定銀行支付各款項。

持卡人姓名： 身分證統編 或 信用卡後之末 3 碼：

信用卡別：VISA MASTER JCB AE U 卡(聯合信用卡) 以上請自行圈選。

發卡銀行： 信用卡號： 有效期限：西元 年 月

持卡人電話：() 持卡人手機：

捐款方式：單次捐款，本人願本次捐款金額新台幣 元整。

捐款方式：多次捐款，至通知貴會停止捐款日為止。

本人願每月捐款，即每月 日，捐款金額新台幣 元整。

本人願每季，即每年 月 日及 月 日及 月 日及 月 日
各捐款金額新台幣 元整。

本人願每半年，即每年 月 日及 月 日
各捐款金額新台幣 元整。

持卡人簽名： (須與信用卡簽名相符)

填寫本授權書日期：民國 年 月 日

中華佛教善緣慈善會於每筆贊助會員捐款扣款後，必開立可扣抵所得稅收據，三週內若未收到收據，務必來電洽詢；贊助捐款大德芳名、金額及捐款用途，每月將於本會網站發佈，每年必刊登於「佛教善緣雜誌」或及其他新聞紙以茲徵信。

收據抬頭： 統一編號： (公司團體必填)

收據寄送地址：()

功德刊登名稱(可以尊親或子女名義作功德，不使用收據抬頭)：

本授權書可影印及放大使用，填妥及簽名後傳真至 24 小時專線(07) 251-0498；或掃描用附加檔案 E-mail 至 ip168ip168@yahoo.com.tw；或寄本會信用卡捐款信箱：(80990) 高雄市郵政 2630 號信箱

歡迎大德週一至五 11 時-20 時來會，會址：(800) 高雄市新興區中正四路五三號十一樓之八或電愛心熱線：07-2812505；其他時間可電執行長手機 0920-702798，本會將熱誠接待您。

捐款可指定用途可重複點選：幫助貧困學童註冊費 幫助貧困學童營養午餐費
幫助救濟貧困老弱 助貴會推廣公益活動 供養僧侶 願參與活動
助印佛教善緣雜誌 其他，請留言指示

發心大德可留言指示事項 (MAIL ORDER)：

善心大德贊助會員對中華佛教善緣慈善會使用劃撥捐款單
(請多加複印使用，謝謝各位善心大德捐款)

98-04-43-04	郵政劃撥儲金存款單				◎捐款人請注意背面說明 ◎本收據由電腦印就請勿填寫 ◎郵政劃撥儲金存款收據		
42189128	金新台幣(數字)	拾萬	仟	佰	拾	元	
中華佛教善緣慈善會		收據戶名 <input type="checkbox"/> 本人存款 <input type="checkbox"/> 他人存款 <input type="checkbox"/> 本戶存款					
通訊欄 (限與本存款有關事項) 捐款運用順序：1. 依捐款大德指定； 2. 幫助困苦或家學重慶學童營養午餐及註冊費； 3. 幫助困苦老人及僧侶； 4. 弘法興教。 5. 依本會宗旨依法運用。		姓名		地址		電話	
<input type="checkbox"/> 刊登雜誌及開始徵信之名稱： (此欄未選錄者則原款人簽名)； <input type="checkbox"/> 彙報收據(30天內寄出收據)； 名稱： <input type="checkbox"/> 公司統編(個人免填)； <input type="checkbox"/> 寄報收據或寄收據地址； (此欄未選錄者以寄款人地址為準)；		主管：		郵政劃撥儲金		郵政劃撥儲金	
<input type="checkbox"/> 支票收據 <input type="checkbox"/> 信用卡 <input type="checkbox"/> 支票收據 <input type="checkbox"/> 年定義繳款收據 <input type="checkbox"/> 其他指示：		郵政劃撥儲金		郵政劃撥儲金		郵政劃撥儲金	

徵助印

本刊為免費贈閱，經費全部為善心人贊助，所有善款除維繫雜誌之營運外，餘款提撥愛心基金，目前善款幫助的對象為代繳貧困學童之營養午餐及註冊費。

歡迎助印，請用郵政劃撥
劃撥儲金帳號 0188913-5

戶名：佛教善緣雜誌社

中華佛教善緣慈善會
贊助捐款方式如後：

1、信用卡捐款：填寫授權書
傳真：(07)2510498 或 Email：
ip168ip168@yahoo.com.tw

2、ATM 轉帳或銀行存匯款至
下列銀行本會帳戶：

①陽信銀行(銀行代碼 108)

帳號：100010031206

②玉山商銀(銀行代碼 808)

帳號：0299968222486

③第一銀行(銀行代碼 007)

帳號：70350712933

④遠東商銀(銀行代碼 805)

帳號：01100400089837

但 ATM、銀行存匯無通訊欄，
請於存匯或轉帳後，Email 或
傳真或電話告知收據抬頭、地
址，以便寄上可報稅收據及便
於刊登網站及佛教善緣雜誌。

3、劃撥儲金：帳號 42189128
戶名：中華佛教善緣慈善會

施善一分，累積福報無限，
請發揮您的愛心，
累積您的福慧。

劃撥單請由此處裁剪

感謝諸位大德愛心捐款，補助因家庭突遭變故窘困而無力繳納書籍費、註冊費或營養午餐費之國中小學童，讓孩童學習成長無壓力，
 ”我不認識您，但是我謝謝您”（部分受補助小朋友的謝卡）。



高雄市小朋友謝卡



高雄市小朋友謝卡

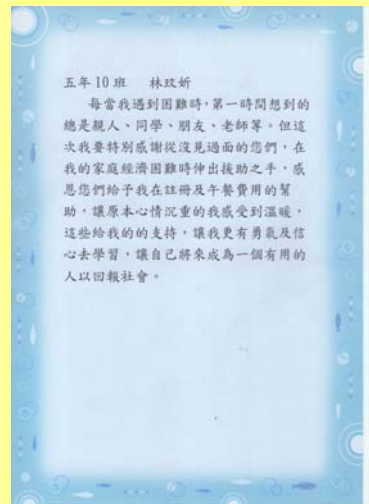

高雄市小朋友謝卡



屏東縣小朋友謝卡

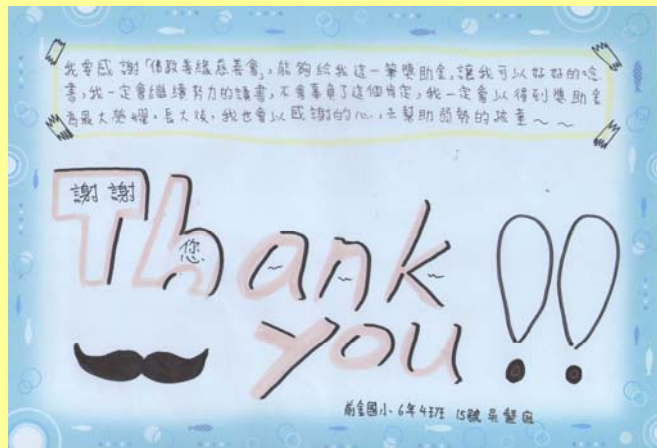

高雄市小朋友謝卡

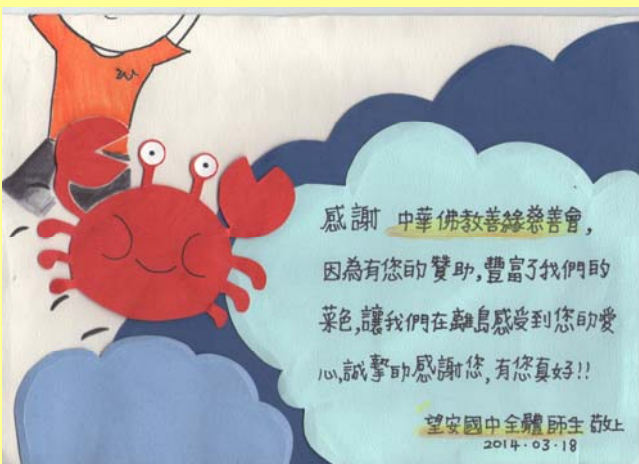

澎湖縣小朋友謝卡



屏東縣小朋友謝卡



【左圖說】由內政部部长陳威仁頒獎給中華佛教善緣慈善會由會長張騰龍接受獎狀乙紙 1030910。
 【右圖說】中華佛教善緣慈善會獲得內政部頒發102年度績優全國性社會團體工作評鑑優等之獎狀。



圖說：中華佛教善緣慈善會於 104 年 1 月 24 日假高雄市尊龍大飯店舉辦年會，由會長張騰龍（右 1）及部份志工與立法委員黃昭順（中）顏世一主委（右 2）合影。

和諧社會
 從關懷做起

中華佛教善緣慈善會
 徵求全省中西醫療單位合作
 ~愛心慈善義診~
 徵求全省義工
 個案徵信/徵募贊助會員

	<p>本件為雜誌交寄 無法投遞請退至 80049 高雄市中正四路 53 號 11 樓之 8</p>	<p>郵遞區號 □□□ - □□ 縣市 市鄉鎮區 村 里 路街 段 巷 弄 號之 (樓之) 收件人： 大德 敬啟</p>
--	---	--